

**ARCHIVES ANCIENNES ET MODERNES DE LA  
COMMUNE DE MÈZE :  
RÉPERTOIRE NUMÉRIQUE DÉTAILLÉ  
(1618-1982)**

**MISSION ARCHIVES CDG 34**

PARC D'ACTIVITÉS D'ALCO

254 RUE MICHEL TEULE – 34184 MONTPELLIER CEDEX 4

☎ 04 67 67 37 50 / Fax 04 67 52 43 82

Site internet : <http://www.cdg34.fr> / courriel : [missionarchives@cdg34.fr](mailto:missionarchives@cdg34.fr)



**ARCHIVES ANCIENNES ET MODERNES DE LA  
COMMUNE DE MÈZE :  
RÉPERTOIRE NUMÉRIQUE DÉTAILLÉ  
(1618-1982)**

Par  
**Irian GOOSSENS,**  
**Assistant territorial de conservation du patrimoine**  
**[2018]**

*Réalisé conformément à la réglementation et aux recommandations  
des Archives départementales de l'Hérault*



## SOMMAIRE

	PAGE
SOMMAIRE .....	1
INTRODUCTION .....	3
PRESENTATION DU FONDS .....	9
PLAN DE CLASSEMENT .....	15
SERIES ANCIENNES (ARCHIVES ANTERIEURES A 1790) .....	19
SERIES MODERNES (ARCHIVES DE 1790 A 1982).....	23
INDEX .....	125
TABLE DES ABREVIATIONS.....	145
TABLE DES ILLUSTRATIONS .....	147
TABLE DES MATIERES.....	149



## INTRODUCTION

Mèze, commune héraultaise de 11 196 habitants (recensement de 2014), occupe un territoire de 3 459 hectares au sud du département, sur les rivages de l'étang de Thau. Appartenant au canton du même nom, la commune se trouve à 31 kilomètres au sud-ouest de Montpellier, au sein de son arrondissement.

Les premières mentions archivistiques de Mèze remontent au milieu du IX<sup>ème</sup> siècle (***Castrum de Mesoe*** en 843 dans le cartulaire d'Agde, cité par Eugène Thomas dans son *Dictionnaire topographique de l'Hérault* paru en 1865). Toutefois, une présence humaine antérieure est attestée par l'archéologie puisque des vestiges phéniciens et romains ont été retrouvés sur le territoire communal traversé par l'antique voie domitienne. Il est à noter également la découverte en 1996 d'un grand nombre d'œufs fossilisés de dinosaures ayant entraîné l'ouverture d'un parc-musée.

Au Moyen-Age et à l'époque moderne, la communauté se structure et l'habitat se regroupe autour de remparts qui apparaissent au IX<sup>ème</sup> siècle (détruits en 1802). L'église du village est mentionnée dans une bulle papale en 1156 tandis qu'un hôpital est évoqué dans une charte du XIII<sup>ème</sup> siècle. Au même titre que Bouzigues, Loupian et Marseillan, Mèze est un des fiefs qu'Amaury de Montfort transmet à l'évêque d'Agde en 1209. Propriété qui perdurera jusqu'à la Révolution française. Le consulat, lui, semble apparaître au XIV<sup>ème</sup> siècle.

La vie économique de la communauté s'articule non seulement autour de l'agriculture, essentiellement la culture des céréales, mais aussi autour des activités piscicoles et conchylicoles que permet l'étang de Thau. D'autres activités sont à signaler comme la culture du sel dans les salins appartenant aux moines de l'abbaye de Valmagne ou le développement des industries liées à la vigne. La distillation ou la tonnellerie notamment s'installent après la création du port de Sète et l'ouverture du canal du Midi au XVII<sup>ème</sup> siècle qui entraînent la construction du port de Mèze entre 1702 et 1709.

La vie spirituelle quant à elle s'organise autour de l'église Saint-Hilaire, mais aussi, dans une moindre mesure, autour de l'église Saint-Martin-de-Crau. Les pénitents blancs s'installent en 1588 dans l'église Saint-Pierre.

La communauté n'est pas épargnée par les grandes tragédies de l'époque moderne. Restée fidèle au catholicisme au temps des guerres de Religion, la ville est assiégée plusieurs fois dans les années 1560. Des escarmouches ont également lieu avec les Anglais lors de la guerre de Succession d'Espagne au début du XVIII<sup>ème</sup> siècle. La peste de Marseille de 1720 affecte également les habitants.

La ville devient une étape pour le transport de troupes, notamment en direction de l'Espagne : une caserne est construite en 1696. D'après les compoix et les registres paroissiaux, la ville est peuplée d'environ 2 500 habitants à la veille de la Révolution française.

A partir de 1790, la commune est dotée d'un conseil municipal et la communauté traverse la Révolution française et les changements de régimes politiques du XIX<sup>ème</sup> siècle avec parfois quelques secousses. Des Mézois sont par exemple condamnés à la transportation en Algérie à la suite du coup d'état napoléonien du 2 décembre 1851.

La vie économique reste surtout liée à la culture du raisin avec un boom de la viticulture tout au long du XIX<sup>ème</sup> siècle : 260 000 hectolitres récoltés en 1875, avant la crise du phylloxera. On recense jusqu'à 1 200 ouvriers dans la tonnellerie dont le déclin ne s'amorce qu'à partir des années 1920. Parallèlement, on assiste au développement de la conchyliculture qui jusqu'aux années 1880, restait très artisanale : les moules et les huîtres sont cueillies à même le sol. En 1911, les premières concessions dédiées à cette activité sont attribuées sur l'étang.

Les progrès techniques apportés par la Révolution industrielle permettent la modernisation des voies de communication et l'arrivée d'un nouveau confort de vie. Des routes sont construites ou modernisées. L'électricité et l'éclairage public se développent : en 1866, le conseil municipal adopte l'éclairage par le gaz et une usine à gaz est construite. Les réseaux d'eau potable et d'eaux usées se multiplient : on recense trente-six bornes fontaines dans les rues en 1893. D'autres équipements synonymes de progrès sont installés comme une nouvelle mairie dans les années 1860, les abattoirs en 1874, le kiosque en 1892. Les halles quittent le rez-de-chaussée de l'hôtel de ville et déménagent dans un nouveau bâtiment en 1907. La caserne est désaffectée en 1822 puis transformée en hôpital.

La population augmente fortement tout au long du XIX<sup>ème</sup> siècle : de 2 689 habitants en 1800 à 6 825 en 1876. Ensuite, elle stagne voire décroît jusqu'aux années 1940.



Au XX<sup>ème</sup> siècle, l'histoire de Mèze reflète les événements majeurs de l'Histoire de France et de l'histoire locale. Après la crise viticole des années 1900, la guerre de 1914-1918 voit de nombreux Mézois tomber au front, morts pour la France. Ces hécatombes sont rappelées au souvenir par le monument aux morts. Après la crise économique de l'Entre-deux-guerres, la Guerre de 1939-1945 affecte la commune qui accueille des réfugiés, doit envoyer ses jeunes au STO et voit la totalité des immeubles situés sur le port réquisitionnés par les Allemands.

L'après-guerre est le temps de la reconstruction et les Trente Glorieuses ouvrent une nouvelle période de modernisation avec d'importants chantiers de voirie, d'adduction d'eau ou d'assainissement.

A partir des années 1950, l'activité conchylicole connaît un bond en avant. Un port est aménagé à partir de 1970 sur le site du Mourre-Blanc, devenant le plus important en la matière sur la façade méditerranéenne avec ces 130 exploitants aujourd'hui. Surnommé le « Bangkok mézois », ce port devient départemental en 1992.

A partir des années 1980, on assiste à une expansion démographique et urbanistique croissante : de nombreux lotissements sont aménagés et d'importants ensembles résidentiels sont construits transformant la physionomie de la ville. Cet afflux de population n'empêche pas la conservation et la transmission des traditions locales comme la pratique des joutes nautiques ou celle des déambulations du bœuf, l'animal totémique de la ville, lors des manifestations publiques comme la Cavalcade. Le patrimoine est également conservé et mis en valeur avec la restauration du château Girard par exemple. Datant du XVII<sup>ème</sup> siècle, celui-ci est acquis par la commune en 1995.

Aujourd'hui, Mèze poursuit son développement dépassant la barre symbolique des 10 000 habitants au tournant des années 2010 tout en réussissant à conserver sa forte identité.

**Orientations bibliographiques :**

ARNAUD Raymond. Ma ville a un passé : histoire de Mèze.- Montpellier : Impr. Déhan, 1966.- 342 p. (Médiathèque départementale de l'Hérault, coté 944.84)

CAMBON Alain. Mèze.- Saint-Cyr-sur-Loire (Indre-et-Loire) : A. Sutton, 2004.- 127 p. - (Archives départementales de l'Hérault, coté BIB 5655)

CAMBON Alain. Mèze, tome II.- Saint-Cyr-sur-Loire (Indre-et-Loire) : A. Sutton, 2006.- 127 p. (Archives départementales de l'Hérault, coté BIB 5973)

CAMBON Alain. Mèze, tome III. - Saint-Cyr-sur-Loire (Indre-et-Loire) : A. Sutton, 2009.- 128 p. (Archives départementales de l'Hérault, coté BIB 3048)

CAMMAS Claude. Histoire de la ville de Mèze : depuis ses origines jusqu'à nos jours. Frontignan : éd. Soulié, 1989. - 506 p. (Réseau des médiathèques Montpellier Méditerranée Métropole, coté G602)

DURAND Stéphane. Pouvoir municipal et société locale dans les petites villes de l'Hérault aux XVIIIe et XIXe siècles : le cas de Mèze de 1675 à 1815. Lille : éd. Atelier de reproduction des thèses, 2000. - 2 vol. (Réseau des médiathèques Montpellier Méditerranée Métropole, coté LE7481 1)

FABRE Albert. Histoire de Mèze, arrondissement de Montpellier. - Nîmes : Clavel-Ballivet, 1881.- 143 p. (Archives départementales de l'Hérault, coté CRC 757)

FRAISSINET Alain. Le canton de Mèze : démographie et viticulture : 1851-1914.- [S.l. : s.n.], 1978.- 392 f. (Archives départementales de l'Hérault, coté TAR 165)

SECONDY Louis. Sous le sac et la capuche : les Pénitents blancs de Mèze de 1588 à nos jours : contribution à l'histoire religieuse de Mèze. Mèze : éd. Les amis des pénitents, 1990. 120 p. (Archives départementales de l'Hérault, coté BIB 5752)

THIBERT Jacques. Le château de Mèze de la fin de l'Ancien Régime à la Municipalité. - In : Bulletin de la Société archéologique, scientifique et littéraire de Béziers 1999-2000, 9e série, vol. 4 ; pp. 79-80 (Archives départementales de l'Hérault, coté PAR 1313)

THOMAS Eugène. Sur l'ancienne Mesua. [L'ancienne Mesua de Pomponius Mela n'est point la ville qui porte aujourd'hui le nom de Mèze]. In : Mémoires de la Société archéologique de Montpellier 1835, 1ère série, t. 1 ; pp. 51-75 (Réseau des médiathèques Montpellier Méditerranée Métropole)

VIDAL Gérard. Mèze. In Mémoire d'Oc 2015, n° 180. 27 p. (Archives départementales de l'Hérault, coté PAR 1034)



## PRESENTATION DU FONDS

### I. Historique

Le fonds ancien des archives communales de Mèze s'est constitué à la Révolution par la récupération partielle des archives de l'administration consulaire et de la paroisse constituées sous l'Ancien Régime. Les archives postérieures à 1790 résultent quant à elles de la production quotidienne de l'administration municipale jusqu'à nos jours.

Les vicissitudes liées aux éliminations clandestines, aux mauvaises conditions de conservation et aux déménagements successifs des archives ont rendu ce fonds partiellement lacunaire, notamment en ce qui concerne les années 1950-1970.

Face au volume et au désordre manifeste des archives modernes et à l'état de conservation préoccupant de certains documents conservés dans une salle peu adaptée du château Girard, la commune décide de faire appel à la Mission Archives CDG 34 en 2016 pour le classement des archives modernes.

Le traitement des archives s'est déroulé en 2017 et 2018 et a consisté au classement, selon les normes en vigueur, des archives postérieures à 1790 et antérieures à 1983. Au cours de cette intervention, les archives modernes de la commune qui étaient déposées aux Archives départementales de l'Hérault avec le fonds ancien (157 EDT), ont été réintégrées, soit 31 articles de 1790 à 1894. L'ancienne cote est signalée dans ce répertoire par la mention AC sous certains articles.

A l'inverse, il est apparu pendant le classement qu'une partie des archives à traiter n'était pas des archives communales à savoir 2,50 ml d'archives du commissariat de police du canton de Mèze, ainsi que de la justice de paix du canton de Mèze de 1822 à 1972. Ces archives ont donc été versées aux Archives départementales dans les sous-séries concernées : respectivement en 4M et en 4U. Les inventaires correspondants sont consultables sur le site internet des Archives départementales : <http://pierresvives.herault.fr/>.

### II. Description

Le fonds ancien des archives communales de Mèze est assez fourni puisqu'il contient 111 articles s'échelonnant de 1298 (pièces de procédure d'un litige entre la communauté de Mèze et celle de Loupian, 157 EDT 64) à 1789. Le fonds est déposé aux Archives départementales de l'Hérault et certains documents comme les registres de délibérations consulaires ou les compoix sont numérisés

et accessibles sur leur site internet. Seuls les registres paroissiaux (GG1 à 11) n'ont pas encore été déposés étant donné qu'ils font l'objet d'une campagne de restauration menée par la commune. Ils restent donc encore conservés à Mèze et intégrés au présent répertoire mais devraient finir par être déposés pour compléter le fonds ancien.

Le fonds moderne, malgré de mauvaises conditions de conservation, est plutôt complet. Des lacunes apparaissent cependant après les années 1950 et jusqu'aux années 1970, notamment sur les dossiers de marchés et de travaux relatifs à la voirie et à l'aménagement des différents réseaux d'électricité, d'eau et d'assainissement.

Le fonds contemporain regroupe les archives produites par les services municipaux depuis 1983. Une partie de ces archives a été classée par la Mission archives CDG 34 en 2006 et fait l'objet d'un répertoire numérique détaillé distinct.

Le fonds des archives communales de Mèze couvre donc une large période, du Moyen-Age à aujourd'hui et permet une étude historique approfondie de la commune.

Le présent instrument de recherche s'organise selon les prescriptions du cadre de classement des archives communales de 1926, de l'instruction du 5 janvier 2004 pour le traitement et la conservation des archives relatives aux élections politiques postérieures à 1945, de l'instruction du 28 août 2009 pour le tri et la conservation des archives produites par les services communs à l'ensemble des collectivités territoriales et structures intercommunales et de celle du 22 septembre 2014 relatives à leurs domaines d'activité spécifiques. Il est ordonné en deux ensembles : les séries anciennes (**GG**) regroupant les archives de l'Ancien Régime non déposées aux Archives départementales de l'Hérault et les séries modernes (**A à T**) regroupant les archives produites entre la Révolution et la Décentralisation (1790 à 1982).

### **Séries anciennes (archives antérieures à 1790)**

La série *GG. Cultes, instruction publique, assistance publique* rassemble les registres des baptêmes, mariages et sépultures des paroisses Saint-Hilaire et Saint-Martin-de-Crau de 1618 à 1792.

### **Séries modernes (archives de 1790 à 1982)**

La série *A. Lois et actes du pouvoir central* contient quelques déclarations émanant du roi au début de la Révolution française.

La série *B. Actes de l'administration départementale* réunit un cahier et deux registres compilant des arrêtés et autres actes provenant du conseil général et de la préfecture de l'Hérault entre 1833 et 1957.

La série *C. Bibliothèque administrative* rassemble un ouvrage dédié de J. Sautriot sur la Révolution française, une étude sur Mèze pendant cette même période ainsi qu'une revue de presse de 1971 à 1982.

La série *D. Administration générale de la commune* réunit les délibérations du conseil municipal et les principales décisions intéressant l'autorité municipale. Par mesure de sauvegarde, les Archives départementales de l'Hérault ont procédé à la numérisation des délibérations communales de plus de 100 ans. Ils sont consultables sur le site internet des Archives départementales de l'Hérault : <http://pierresvives.herault.fr/>.

La série *E. État civil* regroupe les documents classiques de l'état civil (registres de naissances, mariages et décès, répertoires et tables décennales), également accessibles sur le site internet des Archives départementales de l'Hérault : <http://pierresvives.herault.fr/>.

La série *F. Population, économie, statistique* permet une étude de la population de la commune par le biais des recensements ainsi que par les activités professionnelles qu'elle exerce, notamment dans le domaine agricole et viticole comme l'atteste la sous-série *3F. Agriculture*. De plus, la sous-série *6F. Mesures d'exception* nous renseigne sur le ravitaillement et le rationnement pendant les deux guerres mondiales.

La série *G. Contributions, administrations financières* rassemble les documents fiscaux relatifs aux impositions (cadastre, contributions...) et permet de poursuivre, de la Révolution française aux années 1970, l'étude de la propriété foncière. Les plans cadastraux napoléoniens sont également consultables sous forme numérique aux Archives départementales de l'Hérault et sur le site : <http://pierresvives.herault.fr/>.

La série *H. Affaires militaires* offre la possibilité de suivre la conscription des Mézois au XIX<sup>ème</sup> et XX<sup>ème</sup> siècle dans les différents corps d'armée. La sous-série *2H. Administration militaire* témoigne du rôle important qu'occupait Mèze dans la logistique militaire française en servant d'étape pour le

passage des troupes et renseigne sur les réquisitions auxquelles la population a dû faire face. La sous-série 4H. *Mesures d'exception et faits de guerre* est bien fournie, surtout en ce qui concerne la Seconde Guerre mondiale, et permet notamment d'aborder la politique d'accueil des réfugiés ainsi que l'occupation des troupes allemandes.

La série I. *Police, hygiène publique, justice* illustre les pouvoirs de police du maire sous divers aspects (police locale, urbaine et rurale, police administrative et générale, surveillance des individus, des activités et des bâtiments...). Elle permet ainsi d'aborder de nombreux sujets comme les fêtes, les étrangers, la justice, la surveillance médicale et vétérinaire... On y trouve plus particulièrement des archives sur le fonctionnement de l'ancienne prison en sous-série 4I. *Répression*.

La série K. *Élections et personnel* rassemble les archives concernant l'organisation des élections tant politiques que socioprofessionnelles ainsi que les archives du personnel municipal. La sous-série 1K. *Elections* permet une étude des résultats électoraux dans la commune des différents scrutins qu'il soit locaux ou nationaux.

La série L. *Finances de la commune* réunit la comptabilité communale (budgets et comptes, livres comptables...) ainsi que les documents ayant trait aux ressources et dépenses de la commune.

La série M. *Édifices communaux, monuments et établissements publics* est capitale au sein des archives communales puisqu'elle offre un tableau des bâtiments et équipements communaux et de leur histoire : hôtel de ville, halles, écoles, installations sportives, églises, cimetières... Cette série témoigne de la disparition de nombreux équipements devenus obsolètes : bains-douches, bascule publique, glacière, remparts...

La série N. *Biens communaux, terres, bois, eaux* complète la série M en réunissant les archives concernant l'acquisition et la cession de terrains et de biens communaux en sous-série 1 N. mais aussi l'aménagement des puits et fontaines, les concessions funéraires ou encore la gestion des biens nationaux issus de la Révolution française.

La série O. *Travaux publics, voirie, moyens de transport, régime des eaux* ouvre à l'étude des travaux communaux concernant la voirie communale, les réseaux d'alimentation en eau potable et d'assainissement, la distribution électrique et l'éclairage public ainsi que le réseau ferroviaire qui



rappelle l'existence passée d'une gare. La sous-série 3O. *Navigation et régime des eaux* permet d'appréhender l'histoire maritime et lacustre de la commune à travers l'aménagement du port, la navigation sur l'étang de Thau ou la création de mas conchylicoles.

La série P. *Cultes* ne propose que quelques pièces éparses relatives à la gestion par la commune des affaires religieuses.

La série Q. *Assistance et prévoyance* illustre l'œuvre sociale de la municipalité et l'action sociale du bureau de bienfaisance. La sous-série 3Q. *Etablissements hospitaliers, hospitalisation* conserve l'ensemble des documents de gestion de l'hospice de Mèze de la Révolution française jusqu'aux années 1950. L'application des lois d'assistance et de prévoyance (sous-série 5Q) permet de se pencher sur l'essor de la protection sociale à partir du XIX<sup>ème</sup> siècle à l'échelle d'une petite ville.

La série R. *Instruction publique, sciences, lettres et arts*, permet d'aborder l'instruction publique à l'échelle communale, de donner un petit aperçu de la politique culturelle, sportive et patrimoniale ainsi que de l'activité touristique.

La série S. *Pièces ne rentrant pas dans les autres séries*, se compose d'archives privées éparses : des registres de comptabilité de négociants de la fin du XIX<sup>ème</sup> et du début du XX<sup>ème</sup> siècle, côtoient des journaux agricoles du domaine viticole de Villeveyrac ou les archives d'associations syndicales autorisées chargées de la gestion des eaux. On peut noter également la présence de la correspondance en tant que conseiller général de l'ancien maire du Mèze, Yves Pietrasanta.

La série T. *Urbanisme*, non prévue réglementairement dans le cadre de classement des archives communales de 1926, permet une approche de la politique urbanistique de la commune durant les Trente Glorieuses. Néanmoins cette série est très lacunaire puisqu'elle ne contient pas, à quelques exceptions près, les autorisations d'occupation du sol tels que les permis de construire.

### III. Métrage et communicabilité

Le fonds moderne mesurait environ 70 mètres linéaires (ml). Il a donné lieu à des éliminations de formulaires vierges, de doublons et de documents réglementairement éliminables. Il occupe actuellement, après conditionnement, réintégration des archives modernes qui étaient déposées aux Archives départementales de l'Hérault et soustraction des archives du commissariat de police et de la justice de paix du canton de Mèze, **55 ml**.

La communicabilité des fonds, en tant qu'archives publiques, est soumise aux textes en vigueur. La loi n°2008-696 du 15 juillet 2008 a introduit le principe de la libre communicabilité des archives. Cependant, certains documents qui comportent des intérêts ou des secrets protégés ne deviennent communicables que passés certains délais qui s'échelonnent entre 25 et 120 ans selon la nature de ces intérêts. La date de communicabilité est alors indiquée sous l'article. Bien que le principe d'ouverture inspiré par la loi ait été le plus souvent appliqué, il peut arriver qu'un ou plusieurs documents rendent un dossier incommunicable. La communication peut dans ce cas être permise après occultation du ou des documents en cause. A l'inverse, il peut arriver que la consultation d'un document librement communicable nécessite de cacher certains éléments confidentiels, comme par exemple ceux relatifs à la vie privée. Il revient donc aux agents de la collectivité d'appliquer ces restrictions avec discernement.

Par ailleurs, l'état de conservation de certains documents peut justifier leur incommunicabilité dans l'attente d'une restauration.

## PLAN DE CLASSEMENT

### Séries anciennes (archives antérieures à 1790)

**GG. CULTES – INSTRUCTION PUBLIQUE – ASSISTANCE PUBLIQUE** .....GG 1-11

### Séries modernes (archives de 1790 à 1982)

<b>A. LOIS ET ACTES DU POUVOIR CENTRAL</b> .....	<b>A 1</b>
<b>B. ACTES DE L'ADMINISTRATION DEPARTEMENTALE</b> .....	<b>B 1-3</b>
<b>C. BIBLIOTHEQUE ADMINISTRATIVE</b> .....	<b>C 1-4</b>
<b>D. ADMINISTRATION GENERALE DE LA COMMUNE</b>	
<b>1 D. Conseil municipal</b> .....	<b>1 D 1-42</b>
<b>2 D. Actes de l'administration municipale</b> .....	<b>2 D 1-31</b>
<b>3 D. Administration de la commune</b> .....	<b>3 D 1-9</b>
<b>4 D. Contentieux</b> .....	<b>4 D 1-3</b>
<b>E. ETAT CIVIL</b> .....	<b>E 1-83</b>
<b>F. POPULATION, ECONOMIE SOCIALE, STATISTIQUE</b>	
<b>1 F. Population</b> .....	<b>1 F 1-6</b>
<b>2 F. Commerce et industrie</b> .....	<b>2 F 1</b>
<b>3 F. Agriculture</b> .....	<b>3 F 1-11</b>
<b>4 F. Subsistances</b> .....	<b>4 F 1-4</b>
<b>5 F. Statistique générale</b> .....	<b>5 F 1</b>
<b>6 F. Mesures d'exception</b> .....	<b>6 F 1-8</b>
<b>7 F. Travail</b> .....	<b>7 F 1-2</b>
<b>G. CONTRIBUTIONS, ADMINISTRATIONS FINANCIERES</b>	
<b>1 G. Impôts directs</b> .....	<b>1 G 1-100</b>
<b>2 G. Impôts extraordinaires</b> .....	<b>2 G 1</b>
<b>3 G. Rapports de la commune avec des administrations au point de vue financier</b> .....	<b>3 G 1-3</b>
<b>H. AFFAIRES MILITAIRES</b>	
<b>1 H. Recrutement</b> .....	<b>1 H 1-16</b>
<b>2 H. Administration militaire</b> .....	<b>2 H 1-14</b>
<b>3 H. Garde nationale et sapeurs-pompiers</b> .....	<b>3 H 1-5</b>
<b>4 H. Mesures d'exceptions et faits de guerre</b> .....	<b>4 H 1-21</b>

**I. POLICE, HYGIENE PUBLIQUE, JUSTICE**

<b>1 I.</b> Police locale .....	1 I 1-18
<b>2 I.</b> Police générale .....	2 I 1-13
<b>3 I.</b> Justice .....	3 I 1-4
<b>4 I.</b> Répression .....	4 I 1-2
<b>5 I.</b> Hygiène publique et salubrité .....	5 I 1-12

**K. ELECTIONS ET PERSONNEL**

<b>1 K.</b> Elections .....	1 K 1-22
<b>2 K.</b> Personnel municipal .....	2 K 1-5
<b>3 K.</b> Protocole et distinctions honorifiques .....	3 K 1

**L. FINANCES DE LA COMMUNE**

<b>1 L.</b> Comptabilité .....	1 L 1-29
<b>2 L.</b> Revenus de la commune .....	2 L 1-14

**M. EDIFICES COMMUNAUX, MONUMENTS ET ETABLISSEMENTS PUBLICS**

<b>1 M.</b> Edifices publics .....	1 M 1-31
<b>2 M.</b> Edifices du culte et cimetière .....	2 M 1-4
<b>3 M.</b> Edifices à usage de services d'assistance et de prévoyance .....	3 M 1
<b>4 M.</b> Edifices à usage d'établissements d'enseignement, de science et d'art ...	4 M 1-18
<b>5 M.</b> Autres édifices .....	5 M 1

**N. BIENS COMMUNAUX, TERRES, BOIS, EAUX**

<b>1 N.</b> Biens communaux .....	1 N 1-10
<b>3 N.</b> Eaux .....	3 N 1
<b>4 N.</b> Propriétés et droits divers .....	4 N 1
<b>5 N.</b> Biens nationaux .....	5 N 1-2

**O. TRAVAUX PUBLICS, VOIRIE, MOYENS DE TRANSPORTS, REGIME DES EAUX**

<b>1 O.</b> Travaux publics et voirie .....	1 O 1-31
<b>2 O.</b> Moyens de transport et travaux divers .....	2 O 1-5
<b>3 O.</b> Navigation et régime des eaux .....	3 O 1-15

**P. CULTES**

<b>1 P.</b> Culte catholique .....	1 P 1-2
<b>2 P.</b> Culte protestant .....	2 P 1
<b>5 P.</b> Période révolutionnaire .....	5 P 1
<b>6 P.</b> Police des cultes .....	6 P 1

**Q. ASSISTANCE ET PREVOYANCE**

<b>1 Q.</b> Bureaux de bienfaisance, secours d'urgence .....	1 Q 1-11
--	----------

<b>2 Q.</b>	<b>Œuvres charitables.....</b>	<b>2 Q 1</b>
<b>3 Q.</b>	<b>Etablissements hospitaliers, hospitalisation.....</b>	<b>3 Q 1-23</b>
<b>5 Q.</b>	<b>Application des lois d'assistance et de prévoyance.....</b>	<b>5 Q 1-19</b>
<b>R.</b>	<b>INSTRUCTION PUBLIQUE, SCIENCES, LETTRES ET ARTS</b>	
<b>1 R.</b>	<b>Instruction publique.....</b>	<b>1 R 1-16</b>
<b>2 R.</b>	<b>Sciences, lettres et arts .....</b>	<b>2 R 1-4</b>
<b>3 R.</b>	<b>Sport et tourisme .....</b>	<b>3 R 1-4</b>
<b>S.</b>	<b>PIECES NE RENTRANT PAS DANS LES AUTRES SERIES .....</b>	<b>S 1-12</b>
<b>T.</b>	<b>URBANISME.....</b>	<b>T 1-22</b>



## **SÉRIES ANCIENNES**





**Série GG - Cultes, Instruction publique, Assistance publique**

GG1	Paroisse Saint-Hilaire : registre des actes de baptême (1615-1620 1624-1665), mariage (1615-1619, 1625-1665) et sépulture (1615-1663).	1615-1665
GG2	Paroisse Saint-Hilaire : registre des actes de baptême, mariage et sépulture. [Feuillets]	1669-1670
GG3	Paroisse Saint-Hilaire : registre des actes de baptême, mariage et sépulture.	1671-1684
GG4	Paroisse Saint-Hilaire : registre des actes de baptême, mariage et sépulture.	1685-1701
GG5	Paroisse Saint-Hilaire : registre des actes de baptême, mariage et sépulture.	1701-1724
GG6	Paroisse Saint-Hilaire : registre des actes de baptême, mariage et sépulture.	1725-1744
GG7	Paroisse Saint-Hilaire : registre des actes de baptême, mariage et sépulture.	1744-1759
GG8	Paroisse Saint-Hilaire : registre des actes de baptême, mariage et sépulture. [En cours de restauration par la commune]	1760-1776
GG9	Paroisse Saint-Hilaire : registre des actes de baptême, mariage et sépulture. [A restaurer]	1776-1792
GG10	Paroisse Saint-Martin-de-Crau : registre des actes de baptême, mariage et sépulture contenant un texte sur le jeûne (6 folios) et un sur le respect des églises (6 folios).	1666-1792

GG11	Paroisse Saint-Martin-de-Crau : actes de baptême, mariage et sépulture en double. [Feuillets]	1717-1791
------	--	-----------

## **SÉRIES MODERNES**



**Série A - Lois et Actes du pouvoir central**

- |    |   |           |
|----|---|-----------|
| A1 | Déclarations, lettres patentes et proclamations du roi. | 1789-1790 |
|    | <i>AC : 157 EDT 110, 111 et 112</i>                     |           |

**Série B - Actes de l'administration départementale**

- |    |   |           |
|----|---|-----------|
| B1 | Administration départementale : cahier compilant divers rapports, comptes ou cahiers des charges.                                 | 1833-1835 |
| B2 | Registre de retranscription des arrêtés du préfet de l'Hérault (6 décembre 1853 - 15 décembre 1865).<br>[Présence de moisissures] | 1853-1865 |
| B3 | Registre de retranscription des arrêtés du préfet de l'Hérault (31 mars 1952 - 3 juillet 1957).                                   | 1952-1957 |

**Série C - Bibliothèque Administrative**

- |    |   |           |
|----|---|-----------|
| C1 | Sautriot J., <i>Les Vœux et doléances du Languedoc en 1789 et la banqueroute de la Révolution</i> , Impr. Louis Grollier père, Montpellier, 1889, 63 p.<br>[Ouvrage dédicacé par l'auteur à l'attention d'Alphonse de Serres] | 1889      |
| C2 | Cammass C., Mauzac L. et Zerby R., <i>Chronique de la période révolutionnaire à Mèze</i> , sans date, 22 p.   | Sans date |
| C3 | Revue de presse.  | 1971-197  |
| C4 | Revue de presse.  | 1980-1982 |

**Série D - Administration générale de la commune****Sous-Série 1D - Conseil Municipal**

1D1	Cahier des délibérations du conseil municipal (15 novembre 1790 - 27 janvier 1792).  <i>AC : 157 EDT 113</i>	1790-1792
1D2	Cahier des délibérations du conseil municipal (10 février 1792 - 1 <sup>er</sup> juillet 1793).	1792-1793
1D3	Registre des délibérations du conseil municipal (30 mars 1793 - 15 nivôse an VIII). [Contient tête-bêche l'enregistrement des patentes (sans date)]  <i>AC : 157 EDT 114</i>	1793-1799
1D4	Registre des délibérations du conseil municipal (4 <sup>ème</sup> jour complémentaire an VIII - 24 juillet 1815).  <i>AC : 157 EDT 115</i>	1800-1815
1D5	Registre des délibérations du conseil municipal (27 nivôse an VIII - 7 juin 1815). [Registre complémentaire du précédent contenant des retranscriptions d'arrêtés préfectoraux relatifs aux contributions, des procès-verbaux de comparution de citoyens ainsi qu'en fin de volume un tableau du produit des ventes des garrigues et vacants communaux]  <i>AC : 157 EDT 116</i>	1800-1815
1D6	Registre des délibérations du conseil municipal (25 juillet 1815 - 20 octobre 1822). [Contient également des retranscriptions d'arrêtés préfectoraux, procès-verbaux, avis, signalements, congés de réforme, règlements et arrêtés de police]  <i>AC : 157 EDT 117</i>	1815-1822

Le sixième cent huit, et le onze septembre d'exp.  
heures après midi, dans la salle du hôtel de ville,  
le Conseil Municipal convoqué extraordinairement  
présent M<sup>rs</sup> Privat aîné, Jacques Mouléras, Jacques  
Andrieu, Jean François Granal, Christol aîné, Antoine  
Gaillard, Baptiste Louvet, Peytal Cadet, Joseph Granal,  
Marie Laurent, Mathieu Fies aîné, Georges Doumet fils,  
Olivier Cadet, Jean Mouléras

Le Maire a dit M<sup>rs</sup> M<sup>rs</sup> le préfet par sa  
lettre du dix août dernier me charge de vous convoquer  
sur le Champ, pour vous occuper de la désignation des  
Canoniers garde-Côtes que cette commune doit fournir,  
conformément au décret impérial du 6 juin dernier, vous  
venez d'après cette lettre que votre choix doit porter sur un  
individu, âgé de vingt cinq ans au moins, et pas plus de  
quarante cinq, taille d'un mètre dix cent cinquante un  
millimètres (5. pieds un pouce) et bien constitué, sur  
lequel je vous prie de délibérer;

Le Conseil Municipal après en avoir pris connaissance  
de la dite lettre, a désigné le sieur Joseph Blayac, célibataire  
né à Mèze le treize juin Mil sept cent quatre vingt  
trois, fils de Pierre Paul Blayac, et de Jacqueline Fourmentier  
vivaux, domiciliés dans la dite commune, ayant les  
qualités voulues par la loi. plus usages délibérés et  
nom fournis signés;

Christol aîné      Privat aîné      Fortier  
Andrieu      Rouquier  
Granal      Crosadet      Doumet  
Laurans      Jean Mouléras      Doumet fils

Deliberation qui  
désigne, Joseph  
Blayac, pour  
Canonier, garde-  
Côte;

Exemple de délibération du conseil municipal, 1808 (1D4)

1D7	Registre des délibérations du conseil municipal (20 octobre 1822 - 24 février 1849). [Contient également des retranscriptions d'arrêtés préfectoraux, arrêtés du maire, procès-verbaux, avis, congés de réforme et rapports d'enquête]  <i>AC : 157 EDT 118</i>	1822-1849
1D8	Registre des délibérations du conseil municipal (14 février 1838 - 14 mai 1854).  <i>AC : 157 EDT 119</i>	1838-1854
1D9	Registre des délibérations du conseil municipal (21 mai 1854 - 11 novembre 1873).	1854-1873
1D10	Registre des délibérations du conseil municipal (4 décembre 1873 - 8 novembre 1881).	1873-1881
1D11	Registre des délibérations du conseil municipal (15 novembre 1881 - 7 juillet 1888). [Reliure en mauvais état]	1881-1888
1D12	Registre des délibérations du conseil municipal (24 juillet 1888 - 27 mai 1898). [Reliure en très mauvais état]	1888-1898
1D13	Registre des délibérations du conseil municipal (5 août 1898 - 17 août 1905). [Reliure en très mauvais état]	1898-1905
1D14	Registre des délibérations du conseil municipal (24 octobre 1905 - 15 juin 1915).	1905-1915
1D15	Registre des délibérations du conseil municipal (6 juillet 1915 - 30 août 1929).	1915-1929
1D16	Registre des délibérations du conseil municipal (15 octobre 1929 - 6 avril 1940).	1929-1940



1D17	Registre des délibérations du conseil municipal (14 mai 1940 - 25 novembre 1950).	1940-1950
1D18	Registre des délibérations du conseil municipal (25 décembre 1950 - 22 décembre 1956).	1950-1956
1D19	Registre des délibérations du conseil municipal (2 février 1957 - 21 septembre 1963).	1957-1963
1D20	Registre des délibérations du conseil municipal (7 décembre 1963 - 3 avril 1965).	1963-1965
1D21	Registre des délibérations du conseil municipal (3 avril 1965 - 29 octobre 1966).	1965-1966
1D22	Registre des délibérations du conseil municipal (10 décembre 1966 - 17 juin 1968).	1966-1968
1D23	Registre des délibérations du conseil municipal (17 juin 1968 - 20 septembre 1969).	1968-1969
1D24	Registre des délibérations du conseil municipal (10 novembre 1969 - 27 janvier 1971).	1969-1971
1D25	Registre des délibérations du conseil municipal (27 janvier 1971 - 2 mai 1973).	1971-1973
1D26	Registre des délibérations du conseil municipal (2 mai 1973 - 18 juillet 1975).	1973-1975
1D27	Registre des délibérations du conseil municipal (16 septembre 1975 - 9 septembre 1977).	1975-1977
1D28	Registre des délibérations du conseil municipal (9 septembre 1977 - 30 novembre 1979).	1977-1979

1D29	Registre des délibérations du conseil municipal (30 novembre 1979 - 10 septembre 1981).	1979-1981
1D30	Délibérations du conseil municipal : collection chronologique.	1790-1899
1D31	Délibérations du conseil municipal : collection chronologique.	1900-1929
1D32	Délibérations du conseil municipal : collection chronologique.	1930-1945
1D33	Délibérations du conseil municipal : collection chronologique.	1946-1959
1D34	Délibérations du conseil municipal : collection chronologique.	1960-1976
1D35	Conseil municipal : dossiers et procès-verbaux de séance.	1883-1905
1D36	Conseil municipal : dossiers de séance (1964-1965, 1973-1975).	1964-1975
1D37	Conseil municipal : dossiers de séance.	1976-1978
1D38	Conseil municipal : dossiers de séance.	1979
1D39	Conseil municipal : dossiers de séance.	1980
1D40	Conseil municipal : dossiers de séance.	1981
1D41	Bureau municipal : comptes rendus de séance.	1982
1D42	Commissions des finances, des chemins et cimetière et de l'instruction publique : cahiers des comptes rendus de séance.	1884-1889

**Sous-Série 2D - Actes de l'administration municipale**

2D1	Registre des arrêtés du maire (14 octobre 1883 - 8 mai 1903).	1883-1903
2D2	Registre des arrêtés du maire (8 mai 1903 - 7 septembre 1916). [Reliure en très mauvais état]	1903-1916
2D3	Registre des arrêtés du maire (20 novembre 1916 - 21 janvier 1947).	1916-1947
2D4	Registre des arrêtés du maire (1 <sup>er</sup> juillet 1947 - 24 avril 1963).	1947-1963
2D5	Registre des arrêtés du maire (17 octobre 1963 - 24 décembre 1969).	1963-1969
2D6	Registre des arrêtés du maire (13 janvier 1970 - 9 janvier 1973).	1970-1973
2D7	Registre des arrêtés du maire (10 janvier 1973 - 2 février 1976).	1973-1976
2D8	Registre des arrêtés du maire (12 avril 1976 - 17 juillet 1978).	1976-1978
2D9	Registre des arrêtés du maire (26 juillet 1978 - 12 novembre 1980).	1978-1980
2D10	Registre des arrêtés du maire (17 novembre 1980 - 22 décembre 1981).	1980-1981
2D11	Registres d'enregistrement du courrier envoyé. [Contient des descriptions détaillées de l'objet du courrier voire des retranscriptions]	1857-1895
2D12	Registres d'enregistrement du courrier arrivé.	1898-1901
2D13	Registres d'enregistrement du courrier arrivé et envoyé.	1932-1947
2D14	Registres d'enregistrement du courrier arrivé et envoyé (1948-1956, 1968-1970).	1948-1970

2D15	Correspondance.	1790-1819
2D16	Correspondance.	1820-1859
2D17	Correspondance.	1860-1919
2D18	Correspondance.	1920-1938
2D19	Correspondance.	1939-1945
2D20	Correspondance.	1946-1952
2D21	Correspondance.	1953-1974
2D22	Correspondance active.	1978
2D23	Correspondance active.	1979
2D24	Correspondance active (1 <sup>er</sup> semestre).	1980
2D25	Correspondance active (2 <sup>nd</sup> semestre).	1980
2D26	Correspondance active.	1982
2D27	Correspondance passive reliée.	1913-1914
2D28	Réquisitoires du syndic-procureur de la commune.	1790
2D29	Cahiers et registre des actes administratifs produits ou reçus par le maire notamment certificats, procès-verbaux, congés de réforme, arrêtés du maire, rapports d'enquête et procès-verbaux d'installation d'instituteurs.	1820-1937

2D30	Répertoires des actes soumis à l'enregistrement.	1910-1960
2D31	Répertoire nominatif alphabétique non identifié mentionnant la profession et la ville du domicile. [Sans date, probablement début XIX <sup>ème</sup> siècle]	1943-1945

### Sous-Série 3D - Administration de la commune

3D1	Territoire communal, délimitation : procès-verbal de délimitation avec la commune de Montagnac (1807), arrêté préfectoral de délimitation du périmètre de l'agglomération (1937).	1807-1937
3D2	Livret de présentation de la commune, réalisation : maquette avec corrections. [Années 1970]	Sans date
3D3	Journal municipal, conception : note d'information, listes des commerçants ou entreprises pouvant être intéressés par les espaces publicitaires, convention et correspondance avec l'éditeur.	1965-1972
3D4	Archives et objets mobiliers : inventaires.	1806-1854
3D5	Bibliothèque administrative et matériel dactylographique, acquisition et constitution : publicités, correspondance.	1807-1898
3D6	Matériel communal, acquisition : registre d'inventaire.	1910-1998
3D7	Matériel communal, acquisition et cession : dossiers d'adjudications, publicités.	1921-1976

*Tonneau d'arrosage (1921)*

*Matériel Renault (1947)*

*Bancs publics (1966-1967)*

*Tribune démontable (1967)*

*Tondeuse (1968)*

*Grue à nacelle (1972-1974)*

*Tracto-pelle (1975-1976)*

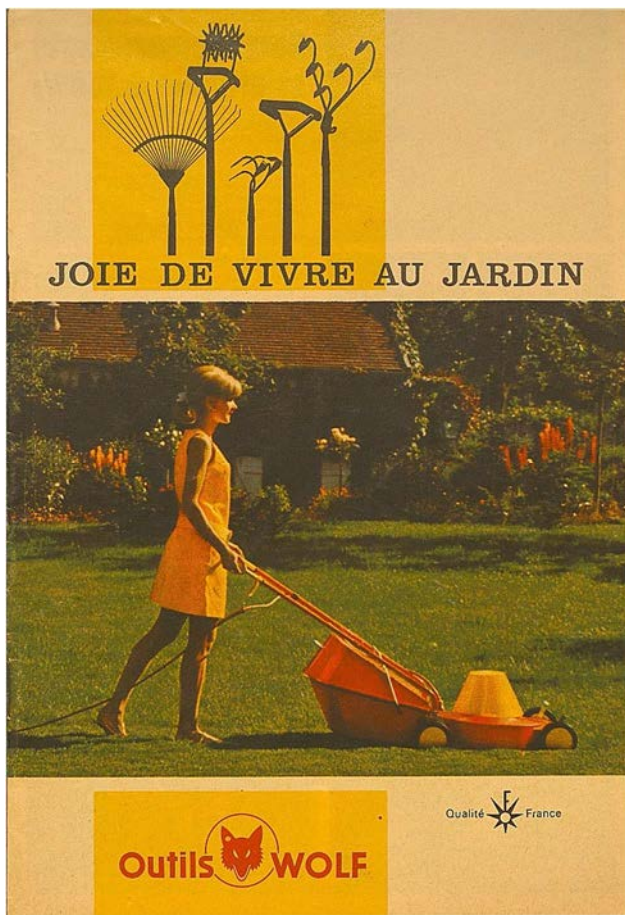

Publicités pour l'acquisition de tondeuses, années 1960 (1D7)

3D8 Biens communaux mobiliers et immobiliers, estimation de la valeur : convention avec un cabinet d'expertise, inventaires récapitulatifs 1960 et 1969. 1959-1972

3D9 Fleurissement, participation de la commune au concours de villes et villages fleuris : règlement, listes des balcons fleuris, correspondance. 1962-1967

#### **Sous-Série 4D - Contentieux**

4D1 Litiges, contentieux et réclamations contre la commune : jugements, procès-verbaux de conciliation, rapports, arrêtés du maire et du préfet, délibérations du conseil municipal, pétitions, correspondance. 1790-1918

4D2 Litiges, contentieux et réclamations contre la commune : jugements, mémoires, procès-verbaux de constat, arrêtés du maire, délibérations du conseil municipal, correspondance. 1921-1981

*Communicable en 2057*

4D3 Assurances communales, souscription et règlement de sinistres : polices et avenants, délibérations du conseil municipal, correspondance. 1856-1963

#### **Série E - Etat civil**

E1 Registre des actes de naissance avec tables décennales. 1793-1802  
[A restaurer]

E2 Registre des actes de mariage et divorce avec tables décennales. 1793-1802  
[A restaurer]

E3 Registre des actes de décès avec tables décennales. 1793-1802  
[A restaurer]

E4 Registre des actes de naissance avec tables décennales. 1803-1812  
[A restaurer]

E5	Registre des actes de mariage et divorce avec tables décennales. [A restaurer]	1803-1812
E6	Registre des actes de décès avec tables décennales. [A restaurer]	1803-1812
E7	Registre des actes de naissance avec tables décennales.	1813-1822
E8	Registre des actes de mariage avec tables décennales.	1813-1822
E9	Registre des actes de décès avec tables décennales.	1813-1822
E10	Registre des actes de naissance avec tables décennales.	1823-1832
E11	Registre des actes de mariage avec tables décennales.	1823-1832
E12	Registre des actes de décès avec tables décennales.	1823-1832
E13	Registre des actes de naissance avec tables décennales.	1833-1842
E14	Registre des actes de mariage avec tables décennales.	1833-1842
E15	Registre des actes de décès avec tables décennales.	1833-1842
E16	Registre des actes de naissance avec tables décennales.	1843-1852
E17	Registre des actes de mariage.	1843-1852
E18	Registre des actes de décès avec tables décennales.	1843-1852
E19	Registre des actes de naissance avec tables décennales.	1853-1862
E20	Registre des actes de mariage avec tables décennales.	1853-1862



E21	Registre des actes de décès avec tables décennales.	1853-1862
E22	Registre des actes de naissance.	1863-1872
E23	Registre des actes de mariage.	1863-1872
E24	Registre des actes de décès.	1863-1872
E25	Registre des actes de naissance.	1873-1882
E26	Registre des actes de mariage.	1873-1882
E27	Registre des actes de décès.	1873-1882
E28	Registre des actes de naissance (1883-1892) avec tables décennales des mariages (1843-1852).	1843-1892
E29	Registre des actes de mariage.	1883-1892
E30	Registre des actes de décès.	1883-1892
E31	Registre des actes de naissance.	1893-1902
E32	Registre des actes de mariage.	1893-1902
E33	Registre des actes de décès.	1893-1902
E34	Registre des actes de naissance.	1903-1912
E35	Registre des actes de mariage.	1903-1912
E36	Registre des actes de décès.	1903-1912

E37	Registre des actes de naissance.	1913-1922
E38	Registre des actes de mariage.	1913-1922
E39	Registre des actes de décès.	1913-1917
E40	Registre des actes de décès.	1918-1922
E41	Registre des actes de naissance.	1923-1929
E42	Registre des actes de naissance.	1930-1937
E43	Registre des actes de mariage.	1923-1937
E44	Registre des actes de décès.	1923-1927
E45	Registre des actes de décès.	1928-1932
E46	Registre des actes de décès.	1933-1937
E47	Registre des actes de naissance.	1938-1952
	<i>Communicable en 2028</i>	
E48	Registre des actes de mariage.	1938-1942
E49	Registre des actes de mariage.	1943-1947
	<i>Communicable en 2023</i>	
E50	Registre des actes de mariage.	1948-1952
	<i>Communicable en 2028</i>	

E51	Registre des actes de décès.	1938-1942
E52	Registre des actes de décès.	1943-1947
E53	Registre des actes de décès.	1948-1952
E54	Registre des actes de naissance. <i>Communicable en 2033</i>	1953-1957
E55	Registre des actes de mariage. <i>Communicable en 2033</i>	1953-1957
E56	Registre des actes de décès.	1953-1957
E57	Registre des actes de naissance. <i>Communicable en 2038</i>	1958-1962
E58	Registre des actes de mariage. <i>Communicable en 2038</i>	1958-1962
E59	Registre des actes de décès.	1958-1962
E60	Registre des actes de naissance. <i>Communicable en 2043</i>	1963-1967
E61	Registre des actes de mariage. <i>Communicable en 2043</i>	1963-1967
E62	Registre des actes de décès.	1963-1967

E63	Registre des actes de naissance. <i>Communicable en 2048</i>	1968-1972
E64	Registre des actes de mariage. <i>Communicable en 2048</i>	1968-1972
E65	Registre des actes de décès.	1968-1972
E66	Registre des actes de naissance. <i>Communicable en 2053</i>	1973-1977
E67	Registre des actes de mariage. <i>Communicable en 2053</i>	1973-1977
E68	Registre des actes de décès.	1973-1977
E69	Registre des actes de naissance. <i>Communicable en 2058</i>	1978-1982
E70	Registre des actes de mariage. <i>Communicable en 2058</i>	1978-1982
E71	Registre des actes de décès.	1978-1982
E72	Registre des tables décennales.	1863-1872
E73	Registre des tables décennales.	1873-1882
E74	Registre des tables décennales.	1883-1892
E75	Registre des tables décennales.	1893-1902

E76	Registre des tables décennales.	1933-1942
E77	Registre des tables décennales.	1943-1952
E78	Registre des tables décennales.	1953-1962
E79	Tables décennales non reliées.	1963-1972
E80	Etat civil, tenue et vérification des registres et demandes d'actes : extraits d'actes d'état civil, demandes d'actes, jugements de rectification, registre d'enregistrement du courrier arrivée et départ (1971), instructions, correspondance.  <i>Communicable en 2047</i>	1793-1971
E81	Mariage : contrats de mariage.	1901-1909
E82	Mariage : registres des publications.	1888-1947
E83	Mariage : registres des publications.	1947-1981

## **Série F - Population, Economie sociale, Statistique**

### **Sous-Série 1F - Population**

1F1	Mouvement de la population : états statistiques annuels, état des mouvement de la population entre 1821 et 1840.	1844-1894
1F2	Registre de recensement de la population (1816, 1822) contenant également un registre matricule de la garde nationale (1831-1834).  <i>AC : 157 EDT 121</i>	1816-1834
1F3	Recensement de la population : listes nominatives des habitants (1831-1866), correspondance. [Lacunes]	1809-1866

1F4	Recensement de la population : listes nominatives des habitants. [Lacunes]	1872-1896
1F5	Recensement de la population : listes nominatives des habitants (1901-1931), carnets de prévision (1936), instructions. [Lacunes]	1901-1936
1F6	Recensement de la population : listes nominatives des habitants.	1968-1975

### **Sous-Série 2F - Commerce et Industrie**

2F1	Commerce et industrie : listes de commerçants et d'artisans, arrêtés préfectoraux, autorisations d'installation et d'ouverture de commerces (1940-1944), états de la situation industrielle et commerciale, décisions de nomination des débitants de tabac, correspondance (an III - 1972).	1795-1972
-----	--	-----------

### **Sous-Série 3F - Agriculture**

3F1	Agriculture. - Suivi des problématiques agricoles : instructions, correspondance (1807-1952). Syndicat agricole des cultivateurs-exploitants, constitution : procès-verbal, liste des membres (1944-1945). Défrichement et plantation : registre et état des déclarations, correspondance (an VII - 1851). Concours et conférences agricoles : arrêté du ministère de l'Agriculture, correspondance du préfet (1839-1899).	1799-1952
3F2	Statistiques agricoles concernant notamment la céréaliculture : registre des délibérations de la commission communale de statistique agricole (1902-1939), liste des membres de la commission cantonale, questionnaires et enquêtes renseignés, états récapitulatifs et déclarations individuelles de récoltes, registres de culture et états communaux de statistiques agricoles, instructions, correspondance.	1812-1981
3F3	Elevage et dépaissance : arrêtés du maire, procès-verbal du garde-champêtre, cahiers des charges et procès-verbaux d'adjudication des pâturages dans les bois des communes de Cournonterral, Gigean et Vic, correspondance.	1815-1944

3F4	Oléiculture, attribution de primes : tableaux récapitulatifs, déclarations individuelles, instructions.	1839-1965
3F5	Viticulture, gestion des problématiques viticoles notamment classement en zone de VDQS et d'AOP : arrêtés préfectoraux, délibérations du conseil municipal, pétitions des vigneron, instructions du comité d'initiative d'Argelliers (1907), correspondance relative au droit d'entrée des vendanges en entrepôt (1809), correspondance.	1808-1985
3F6	Viticulture, plantation et arrachage de vignes : registre des terrains plantés en vignes (1889-1922), listes nominatives des arrachages et des plantations (1967).	1889-1967
3F7	Viticulture : registres des déclarations individuelles de récoltes de vin (1915, 1917, 1925).	1915-1925
3F8	Viticulture : répertoires alphabétiques récapitulatifs des déclarations de récoltes et de stocks de vin. [5 registres]	1936-1967
3F9	Viticulture : registres récapitulatifs annuels des déclarations de récoltes et de stocks de vin (1938, 1943, 1949, 1954-1965, 1967-1968).	1938-1968
3F10	Viticulture : registres des déclarations individuelles de récoltes de vin.	1939
3F11	Viticulture : registres des déclarations individuelles de récoltes et de stocks de vin. [Lacunes]	1970-1975

#### **Sous-Série 4F - Subsistances**

4F1	Foires, halles et marchés, réglementation et affermage des droits de place : règlements, procès-verbaux et cahiers des charges d'adjudications, délibérations du conseil municipal, affiches, correspondance (an XII - 1978).	1804-1978
4F2	Subsistances, approvisionnement de la ville en grain et autres denrées : procès-verbaux de séances du directoire du département, demandes d'aide pour les travaux agricoles, correspondance (1791 - an III).	1791-1795

CIRCULAIRE N° 1

# FÉDÉRATION DES COMITÉS DE DÉFENSE VITICOLE

## Instructions sur le caractère et le rôle des Comités locaux

Devant les progrès de plus en plus marqués de notre campagne viticole, il importe au plus haut point de préciser d'une façon nette et concise les idées dont chaque comité local doit s'inspirer pour maintenir l'unité d'action et de tactique qui seule, peut rendre nos efforts décisifs et irrésistibles.

Nous rappelons donc aux Comités fondés sur notre initiative que, devenant des foyers de propagande, ils ne doivent faire appel qu'à des individualités, victimes conscientes de la crise viticole et cela sans se préoccuper si ces individualités professent telle ou telle opinion politique ou occupent telle ou telle situation honorifique ou sociale. En un mot la propagande doit s'exercer dans tous les milieux : propriétaires, ouvriers, commerçants, employés, représentants de toutes les associations ou groupements divers, administrateurs communaux ou autres, tout le monde doit être convié, et cela sincèrement et sans arrière pensée, sans souci ni préoccupation du parti politique auquel chaque personnalité ou collectivité peut appartenir, tout le monde doit être enfin invité à s'associer à notre fédération vigneronne. C'est dire que dans la formation des nouveaux comités il sera indispensable de pressentir toutes les personnalités agricoles, politiques ou sociales de chaque localité. Le lieu de réunion devra être un lieu public ; à défaut de local municipal, il devra être assez indépendant pour que tous les intéressés puissent s'y réunir.

Le but poursuivi par nous est de crier notre misère devant le pays tout entier, et de le crier assez haut et assez fort pour en émouvoir l'opinion publique de France, en

lui faisant connaître notre détresse et notre ferme volonté d'y mettre un terme.

Nous voulons, par une organisation forte, digne et consciente, mettre l'Etat en demeure de prendre immédiatement les mesures capables de conjurer la crise dont le pays se meurt.

Les Comités locaux devront écarter momentanément toute discussion sur ces mesures et sur les moyens d'en obtenir l'adoption. De pareilles controverses prêtant à trop d'avis différents pourraient, sans autre avantage pour notre campagne d'organisation, provoquer des froissements, des mésintelligences qu'il est indispensable d'éviter.

Seul, le congrès général des comités fédérés aura le droit et le devoir de trancher ces questions essentielles. L'action individuelle et les arguments personnels devront rester sous la responsabilité de leurs auteurs et n'engageront en rien celle de la Fédération.

Mais, d'ores et déjà, il est un fait acquis que l'on ne devra pas laisser ignorer, c'est que les viticulteurs déjà fédérés sont décidés à recourir aux moyens légitimes si leur situation ne s'améliore pas avec les moyens légaux.

En résumé, l'entente doit se faire sur le terrain des revendications viticoles. Elle doit être faite entre tous et pour la défense de tous. C'est dire qu'elle ne doit connaître ni coterie, ni intrigue.

Et maintenant, à l'œuvre avec énergie, avec ténacité, avec l'inébranlable résolution de vaincre.

LE COMITÉ D'INITIATIVE

Argelliers, 14 avril 1907.

MARBONNE - IMP. BOUSQUET FRÈRES

Instructions du comité de défense viticole, 1907 (3F5)



4F3	Substances, établissement et contrôle des prix des denrées et des marchandises notamment du pain et de la viande : états des prix, extraits des mercuriales de la ville de Béziers, arrêtés du maire et du préfet, instructions, prospectus, correspondance.	1807-1971
-----	--	-----------

4F4	Fraudes des denrées alimentaires et des marchandises, contrôle et répression : états des prélèvements, carnets à souche des bons de prélèvements, instructions, avis, correspondance (an II – 1952).	1794-1952
-----	--	-----------

**Sous-Série 5F - Statistique générale**

5F1	Statistique générale, recensement des services et équipements sur la commune : instructions, correspondance.	1864-1964
-----	--	-----------

**Sous-Série 6F - Mesures d'exception**

6F1	Billets de confiance, transmission et contrôle : correspondance.	1793
-----	--	------

*AC : 157 EDT 122*

6F2	Fausse monnaie, circulation dans le département : correspondance de la Préfecture.	1807-1816
-----	--	-----------

6F3	Guerre 1914-1918. - Ravitaillement civil : listes nominatives de Mézois ayant besoin de sucre ou de charbon, délibérations du conseil municipal, reçus de paiement, télégrammes, instructions, correspondance.	1915-1921
-----	--	-----------

6F4	Guerre 1939-1945. - Ravitaillement civil, création et fonctionnement d'organismes de contrôle : procès-verbaux de séance, listes de membres, arrêtés préfectoraux, déclarations individuelles d'engagement des exploitants de magasins à collaborer avec la commission d'assainissement des prix (1947), instructions, correspondance.	1942-1947
-----	--	-----------

*Commission municipale de contrôle de répartition des denrées (1942-1946)*

*Comité cantonal de ravitaillement (1944-1946)*

*Comité d'action de défense des consommateurs (1945-1946)*

*Commission d'assainissement des prix (1947)*

- |     |   |           |
|-----|---|-----------|
| 6F5 | <p>Guerre 1939-1945. - Ravitaillement civil, délivrance de la carte d'alimentation et de la carte nationale de priorité des mères de famille : registres alphabétiques de délivrance des cartes, carte nationale de priorité des mères de famille non renseignée, fiches individuelles, instructions, correspondance.</p>   | 1940-1949 |
| 6F6 | <p>Guerre 1939-1945. - Ravitaillement civil, approvisionnement en denrées alimentaires et agricoles (vin, viande, œufs, poisson, fruits et légumes, céréales et pommes de terre, fourrages...) et création d'un jardin maraîcher communal : états de recensement et d'évaluation des ressources disponibles et des besoins, déclarations de stocks, listes des bénéficiaires, listes de distribution de denrées, arrêtés préfectoraux réglementant la vente et l'exploitation des ressources, avis du conseil municipal, baux de location de terrains pour la création du jardin, plan du jardin, délibérations du conseil municipal, instructions, correspondance.<br/>[Contient trois affiches utilisées au verso comme listes de distribution de lait intitulées <i>Police nationale - Révolution nationale</i> (39cm x 29cm, deux exemplaires) et <i>Au secours de l'industrie française. Apportez vos métaux non ferreux...</i> (37cm x 28cm)]</p> | 1939-1959 |
| 6F7 | <p>Guerre 1939-1945. - Ravitaillement civil, approvisionnement en matériaux et fournitures non alimentaires (charbon, pétrole, tabac, papier, métaux, matériaux de construction...) : états de recensement et d'évaluation des ressources disponibles et des besoins, listes des bénéficiaires, listes de distribution de denrées, arrêtés préfectoraux réglementant la vente et l'exploitation des ressources, instructions, correspondance.</p>   | 1938-1949 |
| 6F8 | <p>Guerre 1939-1945. - Ravitaillement civil, approvisionnement en fournitures non alimentaires (chaussures, vêtements, textiles...) : registres de délivrance de bons et coupons de vêtements et chaussures, bordereaux d'envoi de tickets pour chaussures, demandes de bons d'achat de vêtements et d'articles textiles, listes de distribution de denrées, instructions, correspondance.<br/>[Un des registre de délivrance des bons de chaussure (1946-1948) contient un procès-verbal de séance du comité cantonal de ravitaillement de Mèze (1945)]</p>  | 1941-1948 |



Affiche de propagande sur la police du régime de Vichy, vers 1941-1942 (6F6)

## **Sous-Série 7F - Travail**

- |     |  |           |
|-----|--|-----------|
| 7F1 | Travail et contrôle des chômeurs. - Suivi du marché du travail et organisation d'ateliers de charité puis de chantiers communaux pour les chômeurs : registre et livrets d'ouvrier (1856-1887), lettres du procureur du roi interdisant le travail le dimanche (1825-1827), enquête renseignée sur la situation du marché du travail dans le secteur de Mèze (1931), avis de constitution d'un comité local de chômage (1949), tarifs des entrepreneurs de Mèze, états des chômeurs employés aux ateliers puis aux chantiers, bordereaux récapitulatifs des demandeurs d'emploi, instructions, correspondance. | 1825-1972 |
|-----|--|-----------|

*Communicable en 2023*

- |     |  |           |
|-----|--|-----------|
| 7F2 | Syndicats professionnels : demandes de renseignement et bordereaux d'envoi de la Préfecture, correspondance. | 1848-1949 |
|-----|--|-----------|

## **Série G - Contributions, Administrations financières**

### **Sous-Série 1G - Impôts directs**

- |     |   |           |
|-----|---|-----------|
| 1G1 | Dîme, perception : tarif de l'allivrement pour l'année 1790, correspondance et requête relative à la levée de la dîme, lettre du député Rabaud de Saint-Etienne.  | 1790-1792 |
| 1G2 | Contributions foncières et mobilières, établissement et perception : tableau des commissaires nommés, état des changements faits sur la matrice du rôle de la contribution foncière (1791-1792), rôle de la contribution mobilière (1793), mandement, délibérations du conseil général de la commune, pétition relative à une erreur dans la nouvelle contribution, correspondance (1791 - an III). | 1791-1794 |
| 1G3 | Contributions foncières et cadastre, établissement et dégrèvement : pétitions, procès-verbaux de vérification, arrêtés du président de l'administration centrale du département, procès-verbal de délimitation du territoire de la commune et de sa division en section (1811-1812) (an IV - 1812).   | 1796-1812 |

1G4	Contribution foncière de 1791 : état de section comprenant les mutations de 1791 à l'an VII. [Mauvais état]  <i>AC : 157 EDT 123</i>	1791-1799
1G5	Contribution foncière de 1791 : état de section comprenant les mutations de l'an X à 1818. [Mauvais état]  <i>AC : 157 EDT 124</i>	1801-1818
1G6	Contribution foncière de 1791 : état des évaluations du revenu net de la commune arrêté le 24 thermidor an VIII. [Mauvais état]	1800
1G7	Cahiers annuels des mutations de propriétés foncières (an IX - 1819).  <i>AC : 157 EDT 125</i>	1800-1819
1G8	Atlas cadastral napoléonien (tableau d'assemblage, sections A, B, C1, C2, D, E, F1, F2, F3, G1, G2, G3, H1, H2, I1, I2, K1, K2, L1, L2, M1, M2 + plan des terrains conquis sur l'étang de Thau et vendu par la commune (1863). [Mauvais état]	1812-1863
1G9	Registre des états de sections A à D des propriétés bâties et non bâties.	1821
1G10	Registre des états de sections E à H des propriétés bâties et non bâties.	1821
1G11	Registre des états de sections I à M des propriétés bâties et non bâties.	1821
1G12	Cahiers annuels des mutations de propriétés foncières.  <i>AC : 157 EDT 125 et 128</i>	1822-1833
1G13	Livre des mutations de propriétés foncières.  <i>AC : 157 EDT 126</i>	1831-1873

1G14	Registre contenant une table alphabétique des propriétaires et un état des augmentations et des diminutions survenues dans les contenances et les revenus.	1823-1895
1G15	Matrice cadastrale des propriétés foncières (folios 1 à 600) contenant un état récapitulatif des contenances et des revenus imposables.	1823-1914
1G16	Matrice cadastrale des propriétés foncières (folios 601 à 1200).	1823-1914
1G17	Matrice cadastrale des propriétés foncières (folios 1201 à 1600).	1855-1914
1G18	Matrice cadastrale des propriétés foncières (folios 1601 à 2000).	1859-1914
1G19	Matrice cadastrale des propriétés foncières (folios 2001 à 2398).	1865-1914
1G20	Matrice cadastrale des propriétés foncières (folios 2399 à 2798).	1878-1914
1G21	Matrice cadastrale des propriétés foncières (folios 2799 à 3394).	1893-1914
1G22	Matrice cadastrale des propriétés bâties (cases 1 à 680) contenant un état indicatif des centimes-le-franc, un état récapitulatif des revenus imposables à l'époque du cadastre et un tableau des augmentations et diminutions survenues dans la matière imposable. [Mauvais état]	1882-1910
1G23	Matrice cadastrale des propriétés bâties (cases 681 à 1464) contenant une table des propriétaires et un état de vérification. [Mauvais état]	1882-1910
1G24	Matrice cadastrale des propriétés bâties (cases 1 à 922) contenant une table alphabétique des propriétaires et un tableau de la valeur locative réelle, du revenu net imposable, du nombre des propriétés bâties et du centime-le-franc. [Présence de moisissures]	1911-1938
1G25	Matrice cadastrale des propriétés bâties (cases 923 à 1479).	1911-1938

1G26	Registre contenant une table alphabétique des propriétaires des propriétés non bâties, un état récapitulatif de la matrice par nature de culture ou de propriété, un état indicatif des centimes-le-franc de la contribution foncière et un tableau des augmentations et diminutions survenues dans la matière imposable. [Présence de moisissures]	1913-1938
1G27	Matrice cadastrale des propriétés non bâties (folios 1 à 600). [Non trouvé en 2018]	1913-1938
1G28	Matrice cadastrale des propriétés non bâties (folios 601 à 1200). [Non trouvé en 2018]	1913-1938
1G29	Matrice cadastrale des propriétés non bâties (folios 1201 à 1800). [Non trouvé en 2018]	1913-1938
1G30	Matrice cadastrale des propriétés non bâties (folios 1801 à 2400).	1913-1938
1G31	Matrice cadastrale des propriétés non bâties (folios 2401 à 2901). [Non trouvé en 2018]	1913-1938
1G32	Atlas cadastral révisé en 1939 (tableau d'assemblage, sections C2, D1, D2, E, F1, G1, G2, G3, H1, H2, I1, I2, K1, K2, L1, M1).	1939
1G33	Matrice cadastrale des propriétés bâties et non bâties (+ à Arm) contenant une table des comptes de la matrice, un tableau des résultats généraux annuels de la commune, un état récapitulatif par nature de culture ou de propriété et un tableau des centimes-le-franc.	1939-1973
1G34	Matrice cadastrale des propriétés bâties et non bâties (Arn à Bla).	1939-1973
1G35	Matrice cadastrale des propriétés bâties et non bâties (Bom à Cara).	1939-1973
1G36	Matrice cadastrale des propriétés bâties et non bâties (Carb à Dèj).	1939-1973
1G37	Matrice cadastrale des propriétés bâties et non bâties (Del à Gai).	1939-1973

1G38	Matrice cadastrale des propriétés bâties et non bâties (Gal à Gut).	1939-1973
1G39	Matrice cadastrale des propriétés bâties et non bâties (Hae à Mars).	1939-1973
1G40	Matrice cadastrale des propriétés bâties et non bâties (Mart à Nou).	1939-1973
1G41	Matrice cadastrale des propriétés bâties et non bâties (Occ à Rem).	1939-1973
1G42	Matrice cadastrale des propriétés bâties et non bâties (Ren à Sev).	1939-1973
1G43	Matrice cadastrale des propriétés bâties et non bâties (Sib à Vid).	1939-1979
1G44	Matrice cadastrale des propriétés bâties et non bâties (Vié à Zap + comptes annulés 4 à 229).	1939-1973
1G45	Matrice cadastrale des propriétés bâties et non bâties (comptes annulés 230 à 529).	1939-1973
1G46	Matrice cadastrale des propriétés bâties et non bâties (comptes annulés 530 à 800).	1939-1973
1G47	Matrice cadastrale des propriétés bâties et non bâties (comptes annulés 801 à 1079).	1939-1973
1G48	Matrice cadastrale des propriétés bâties et non bâties (comptes annulés 1080 à 1359).	1939-1973
1G49	Matrice cadastrale des propriétés bâties et non bâties (comptes annulés 1360 à 1639).	1939-1973
1G50	Matrice cadastrale des propriétés bâties et non bâties (comptes annulés 1640 à 1999).	1939-1973
1G51	Matrice cadastrale des propriétés bâties et non bâties (comptes annulés 2000 à 2700).	1939-1973



1G52	Matrice cadastrale des propriétés bâties et non bâties (comptes annulés 2709 à 4330).	1939-1973
1G53	Registre des états de section A à H des propriétés bâties et non bâties.	1939-1981
1G54	Registre des états de section I à M des propriétés bâties et non bâties contenant une table de correspondance entre le nouveau et l'ancien numérotage des parcelles.	1939-1981
1G55	Atlas cadastral révisé en 1939, 2 <sup>nde</sup> édition de 1974 (sections A1, A2, B, C1, C2, D1, D2, E, F1, F2, G1, G2, G3, H1, H2, I1, I2, K1, K2, L1, L2, M1, M2, N).	1974
1G56	Matrice cadastrale des propriétés bâties et non bâties (+ à A) contenant une table des numéros communaux de propriétaire et un état récapitulatif par nature de culture ou de propriété. [Présence de moisissures]	1974-1980
1G57	Matrice cadastrale des propriétés bâties et non bâties (B).	1974-1980
1G58	Matrice cadastrale des propriétés bâties et non bâties (C).	1974-1980
1G59	Matrice cadastrale des propriétés bâties et non bâties (D à F).	1974-1980
1G60	Matrice cadastrale des propriétés bâties et non bâties (G à L).	1974-1980
1G61	Matrice cadastrale des propriétés bâties et non bâties (M à O).	1974-1980
1G62	Matrice cadastrale des propriétés bâties et non bâties (P à R).	1974-1980
1G63	Matrice cadastrale des propriétés bâties et non bâties (S à Z). [Présence de moisissures]	1974-1980
1G64	Matrice cadastrale des propriétés bâties et non bâties (comptes annulés en 1975 et 1976 + à H).	1974-1976

1G65	Matrice cadastrale des propriétés bâties et non bâties (comptes annulés en 1976 I à Z).	1974-1976
1G66	Matrice cadastrale des propriétés bâties et non bâties (comptes annulés en 1977 + à D).	1974-1977
1G67	Matrice cadastrale des propriétés bâties et non bâties (comptes annulés en 1977 E à N). [Présence de moisissures]	1974-1977
1G68	Matrice cadastrale des propriétés bâties et non bâties (comptes annulés en 1977 O à Z).	1974-1977
1G69	Matrice cadastrale des propriétés bâties et non bâties (comptes annulés en 1978 + à F). [Présence de moisissures]	1974-1978
1G70	Matrice cadastrale des propriétés bâties et non bâties (comptes annulés en 1978 G à V).	1974-1978
1G71	Matrice cadastrale des propriétés bâties et non bâties (comptes annulés en 1979 + à H). [Présence de moisissures]	1974-1979
1G72	Matrice cadastrale des propriétés bâties et non bâties (comptes annulés en 1979 I à Z). [Présence de moisissures]	1974-1979
1G73	Contributions directes et taxes, perception et dégrèvement : listes nominatives de contribuables notamment des patentables et des Mézois de 20 à 60 ans imposés ou fils d'imposés, manuel des patentes, arrêtés préfectoraux, pétitions, procès-verbaux de vérification, extraits des mutations pour établir le rôle de contribution, arrêtés de nomination des répartiteurs des contributions directes, correspondance.	1802-1839

1G74	Contributions directes et taxes, perception et dégrèvement : listes nominatives de contribuables, arrêtés préfectoraux, réclamations, extrait de la matrice cadastrale indiquant les parcelles de la Compagnie des Salins, registres de déclarations pour des dégrèvements, arrêtés de nomination des répartiteurs des contributions directes.	1841-1908
1G75	Contributions directes et taxes, perception et dégrèvement : listes nominatives de contribuables notamment ceux assujettis à l'impôt sur le revenu, états annuels des contributions, arrêtés de nomination des membres de la commission communale des impôts directs.	1910-1971
1G76	Contributions foncière, personnelle-mobilière, portes et fenêtres et patentes, perception : matrices générales.	1822-1846
1G77	Contributions foncière, personnelle-mobilière et portes et fenêtres, perception : matrices générales.	1850-1885
1G78	Contributions foncière, personnelle-mobilière et portes et fenêtres, perception : matrices générales.	1891-1903
1G79	Contributions foncière et portes et fenêtres, perception : matrices générales.	1912-1931
1G80	Contributions foncières et taxes, perception : copies de la matrice générale.	1931-1956
1G81	Contributions foncières et taxes, perception : copies de la matrice générale.	1957-1976
1G82	Contributions personnelle-mobilière et patentes, perception : matrices générales.	1884-1899
1G83	Contributions personnelle-mobilière et patentes, perception : matrices générales.	1900-1904
1G84	Contributions personnelle-mobilière et patentes, perception : matrices générales.	1905-1909

1G85	Contributions personnelle-mobilière et patentes, perception : matrices générales. [Présence de moisissures]	1911-1917
1G86	Contributions personnelle-mobilière et patentes, perception : matrices générales.	1918-1922
1G87	Contributions personnelle-mobilière et patentes, perception : matrices générales. [Présence de moisissures]	1923-1926
1G88	Contributions personnelle-mobilière, patentes et taxes, perception : matrices générales.	1927-1930
1G89	Contributions mobilières, patentes et taxes, perception : matrices générales.	1931-1934
1G90	Contributions mobilières, patentes et taxes, perception : matrices générales.	1935-1939
1G91	Contributions mobilières, patentes et taxes, perception : matrices générales.	1940-1943
1G92	Contributions mobilières, patentes et taxes, perception : matrices générales.	1944-1947
1G93	Contributions mobilières, patentes et taxes, perception : matrices générales.	1948-1951
1G94	Contributions mobilières, patentes et taxes, perception : matrices générales.	1952-1955
1G95	Contributions mobilières, patentes et taxes, perception : matrices générales.	1956-1959
1G96	Contributions mobilières, patentes et taxes, perception : matrices générales.	1960-1963

1G97	Contributions mobilières, patentes et taxes, perception : matrices générales.	1964-1967
1G98	Contributions mobilières, patentes et taxes, perception : matrices générales.	1968-1970
1G99	Contributions mobilières, patentes et taxes, perception : matrices générales.	1971-1973
1G100	Contributions mobilières, patentes et taxes, perception : matrices générales.	1974-1976

#### **Sous-Série 2G - Impôts extraordinaires**

2G1	Impôts des personnes privilégiées : déclarations des biens et décharge de Catherine d'Icard, veuve du marquis Delort, certificat du maire relatif à la nomination des officiers municipaux chargés de l'estimation de l'allivrement des biens des personnes privilégiées.	1790-1792
-----	---	-----------

#### **Sous-Série 3G - Rapport de la commune avec les administrations au point de vue financier**

3G1	Postes, télégraphes, téléphones (PTT). - Fonctionnement des bureaux et des réseaux : arrêtés préfectoraux, procès-verbaux du conseil de département, instructions, plans, correspondance.	1793-1971
3G2	Douanes, surveillance et circulation des denrées et matières premières : correspondance.	1807-1816
3G3	Poids et mesures, vérification et fonctionnement : avis de passage des vérificateurs, états de vérification, correspondance.	1807-1950

**Série H - Affaires militaires****Sous-Série 1H - Recrutement**

1H1	Conscription, levée d'hommes et recensement des jeunes gens. - Élaboration des listes et recensement des déserteurs, réfractaires, dispensés et soutiens de famille : extraits des listes nominatives de jeunes gens, affiches de listes nominatives de tirage ou d'émargement, états des réfractaires, déserteurs et soutiens de famille, signalements de déserteurs, actes de remplacement au tirage au sort, ordres d'appel et de mise en activité, demandes de renseignement, instructions, affiches, correspondance (an II - 1829).	1793-1829
1H2	Recensement des jeunes gens. - Élaboration des listes et recensement des déserteurs, réfractaires, dispensés et soutiens de famille : extraits des listes nominatives de jeunes gens, affiches de listes nominatives de tirage ou d'émargement, signalements de déserteurs, actes de remplacement, ordres d'appel et de mise en activité, certificats de soutien de famille, demandes de renseignement, convocations au conseil de révision, instructions, correspondance.	1830-1879
1H3	Recensement des jeunes gens. - Élaboration des listes et recensement des déserteurs, réfractaires, dispensés, non disponibles et soutiens de famille : extraits des listes nominatives de jeunes gens, avis d'inscription sur les listes, signalements de déserteurs, actes de remplacement, ordres d'appel et de mise en activité, certificats de soutien de famille, demandes de renseignement, convocations au conseil de révision, instructions, correspondance.	1880-1960
1H4	Conscription et levée d'hommes des classes 1811-1814 et 1818-1822 : tableaux nominatifs de conscrits, journaux du maire pour servir à l'instruction des conscrits.	1811-1823
1H5	Recensement des jeunes gens des classes 1895-1905 : tableaux nominatifs.	1896-1906
1H6	Recensement des jeunes gens des classes 1920-1940 : tableaux nominatifs.	1920-1945

*Population Juive*  
N° 1520.

Montpellier, le 29 May 1810

BUREAU  
MILITAIRE.

**LE PRÉFET**  
DU DÉPARTEMENT DE L'HÉRAULT,  
BARON DE L'EMPIRE, COMMANDANT DE LA LÉGION D'HONNEUR,

A Monsieur le Maire de la Commune de Mèze

Monsieur par un Décret du 17 avril 1808 la Majesté Impériale et Royale a ordonné que la population Juive des départements de l'empire ne serait point admise à fournir des doubles cotes pour la Contribution et qu'en conséquence tout Juif Contredit serait affligé au service militaire.

Le 19 avril 1808 excepté de cette disposition les Juifs établis à Bordeaux et dans les Départements de la Gironde et del Landet.

Je suis informé par Monsieur le Comte Maréchal Directeur Général que la Majesté a étendu cette Exception aux Juifs du département de l'Hérault par son Décret du 11 avril 1808 qu'en conséquence ceux de cet département qui ont été ou seront appelés comme Contredits pourront éviter que les autres Contredits, fournis des suppléments tels le demandent et en remplissant les formalités prescrites par les lois et arrêtés et Instructions. Je vous prie de faire les

dispositions nécessaires pour rendre publiques les dispositions susdites et pour rendre publiques les dispositions susdites de la Majesté en faveur des Juifs de ce département.

J'ai l'honneur de vous saluer.

Rogez

Lettre du préfet relative à la conscription de la population juive de l'Hérault, 1810 (1H1)

1H7	Recensement des jeunes gens des classes 1887-1919 : carnets de bulletins de recensement.	1887-1919
1H8	Recensement des jeunes gens des classes 1920-1971 : carnets de bulletins de recensement. [Lacunes]  <i>Communicable en 2022</i>	1920-1971
1H9	Permissions, permissions agricoles et congés limités et illimités : demandes individuelles, certificats, tableau des militaires qui ont abandonné leurs drapeaux avant août 1814 et ceux qui sont rentrés avec des congés, demandes de renseignement, instructions, correspondance (an III - 1940).	1795-1940
1H10	Engagement volontaire : état nominatif des volontaires défenseurs de la patrie, registre (an VII-1816), actes individuels, certificats d'acceptation, instructions, correspondance.	1792-1849
1H11	Engagement volontaire : registre (1866-1896), actes individuels, certificats d'acceptation et d'aptitude, extraits d'actes d'état civil, relevés de casiers judiciaires, instructions, correspondance.	1855-1918
1H12	Armée territoriale : listes de recensement des jeunes gens des classes 1855-1866, demandes de renseignements.	1874-1879
1H13	Garde nationale mobile : états nominatifs des exemptés du canton de Mèze, carnet individuel du garde mobile P. Védrinel, instructions.	1869-1871
1H14	Réserve. - Compagnie de réserve, enrôlement et levée d'hommes : ordres de levée, instructions (1806-1810). Compagnies sédentaires de vétérans, recensement et contrôle : état des militaires rentrés dans leurs foyers depuis 1815, instructions (1815-1827).	1806-1827
1H15	Corps spéciaux, formation et organisation : instructions, correspondance.  <i>Garde impériale (1805-1809)</i> <i>Garde royale (1815)</i> <i>Légion départementale (1815-1816)</i>	1805-1816



1H16 Armée de mer. - Levée et réquisition de marins, engagement volontaire et recensement des déserteurs et dispensés : notes de la Marine nationale à l'attention du maire, états nominatifs des inscrits maritimes, certificats d'activité, permissions, livret individuel du marin Marcel Alexandre (1913-1919), actes de décès, liste des marins et ouvriers déserteurs des vaisseaux de l'Empereur (1809), signalements de déserteurs, correspondance. 1806-1940

### **Sous-Série 2H - Administration militaire**

2H1 Administration militaire. - Organisation et composition de l'armée et des garnisons : tableau des 4 divisions de l'armée (1792), note des changement de garnisons (1816). Fonctionnement et rémunération des agents de l'administration militaire : état des sommes dues à l'ex-secrétaire du bureau militaire, instructions (an X - 1815). Officiers et sous-officiers en non activité : instructions, correspondance (1815-1831). 1792-1831

2H2 Militaires et troupes de passage, réquisitions militaires, logement et cantonnement : avis de passage et de mouvement de troupes, registre des revues de troupe auxquels les billets de logement ont été fournis (1790-1791), états nominatifs de répartition de matériels et de vivres notamment fourrages, avoines, charrettes, voitures de transport, cahier des entrées et sorties du magasin de fourrages, tarifs des prix pour la fourniture de fourrages, mémoire et correspondance relative à la conservation des casernes de Mèze construites en 1699, instructions, correspondance. 1790-1809

2H3 Militaires et troupes de passage, réquisitions militaires, logement et cantonnement : avis de passage et de mouvement de troupes, états nominatifs de répartition de matériels et de vivres notamment fourrages, avoines, charrettes, voitures de transport, tarifs des prix pour la fourniture de fourrages, instructions, correspondance. 1810-1819

2H4 Militaires et troupes de passage, réquisitions militaires, logement et cantonnement : avis de passage et de mouvement de troupes, itinéraires, règlement sur le service des subsistances militaires, ordre de reversement du service des convois militaires, états des ressources disponibles pour le logement, tableaux récapitulatifs de cantonnement, tarifs des prix pour la fourniture de fourrages, instructions, correspondance. 1820-1889

2H5	Militaires et troupes de passage, réquisitions militaires, logement et cantonnement : avis de passage et de mouvement de troupes, registre de logement militaire, états des ressources disponibles, instructions, correspondance.	1890-1947
2H6	Militaires détenus escortés par la gendarmerie, logement et délivrance de fournitures : avis de passage, signalements de prisonniers évadés, mandats de paiement, instructions, correspondance (an II - 1867).	1793-1867
2H7	Réquisition militaire des chevaux, juments, mulets et mules : registres de recensement et de déclaration, tableaux et avis de classement, déclarations individuelles de possession, instructions.	1825-1903
2H8	Réquisition militaire des chevaux, juments, mulets et mules ainsi que des voitures attelées ou automobiles : registres de recensement et de déclaration, tableaux et avis de classement, listes nominatives de recensement, instructions.	1910-1934
2H9	Conseil de guerre, signalement de soldats condamnés : jugements, signalements, correspondance.	1807-1953
2H10	Mariage des militaires : autorisations, instructions, correspondance.	1808-1941
2H11	Armes et munitions, réquisition et contrôle : certificats de vente, instructions, correspondance (an II - 1858).	1794-1858
2H12	Poudre et salpêtre, production, approvisionnement et contrôle : état des dépenses et des recettes à l'atelier de salpêtre (an IV, 1796), instructions, correspondance.	1796-1855
2H13	Gendarmes, casernement et délivrance de fournitures : états des prix des rations de fourrage à allouer aux gendarmes, avis de tir à la cible, bail à loyer pour le casernement de la brigade stationnée à Gigean (1804), correspondance relative aux réparations de la caserne, correspondance (an II - 1882).	1794-1882
2H14	Canonnières garde-côtes, organisation des compagnies : instructions, correspondance (an XIII - 1831).	1805-1831

**Sous-Série 3H - Garde nationale et sapeurs-pompiers**

3H1	Garde nationale de Mèze et du canton de Mèze, recrutement, fonctionnement et mobilisation : listes nominatives, ordre de mise en activité, projet de règlement municipal pour la garde nationale de Mèze, liste électorale et registre des procès-verbaux pour l'élection des officiers et sous-officiers, comptes et factures pour l'habillement et les fournitures, feuilles d'appel pour servir aux visites des armes, inventaire de biens pour satisfaire aux frais de garnison de deux gardes nationaux, délibérations du conseil municipal, affiche, instructions, correspondance.	1791-1841
3H2	Garde nationale de Mèze et du canton de Mèze, recrutement, fonctionnement et mobilisation : listes nominatives, bulletins individuels des citoyens mobilisables, consignes générales, procès-verbaux pour l'élection des officiers et sous-officiers, tarifs et factures pour l'habillement et l'armement, instructions, correspondance.	1848-1871
3H3	Cohorte des gardes nationales du département de l'Hérault, formation et fonctionnement : demandes d'envoi de contingents, demandes de rémunération, délibérations du conseil municipal, instructions, correspondance.	1808-1813
3H4	Corps des sapeurs pompiers de Mèze. - Acquisition et installation de matériel contre les incendies et création d'un service en 1934 : dossiers d'acquisition de matériel, arrêtés préfectoraux, délibérations du conseil municipal, publicités, correspondance.	1825-1949
3H5	Corps des sapeurs pompiers de Mèze. - Acquisition et installation de matériel contre les incendies et gestion du service : dossiers d'acquisition de matériel, rapports d'interventions, arrêtés préfectoraux, délibérations du conseil municipal, publicités, programmes des sorties de l'Amicale du personnel, correspondance.	1950-1977

## AUTO-POMPES INCENDIE GUINARD

### FOURGON POMPE TONNE

Conforme aux spécifications techniques du Ministère de l'Intérieur MI DDC 58 de 1955,  
approuvé par le Ministère le 21 Octobre 1955 sous le N° 14.804 type CG 2500-55

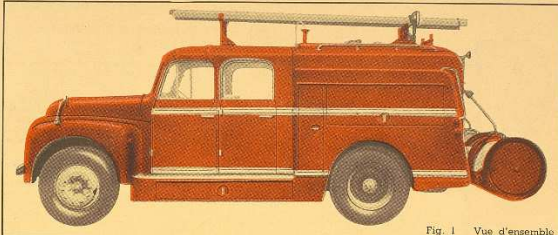

Fig. 1 Vue d'ensemble

**DÉFINITION**

Véhicule d'INCENDIE emmenant le personnel et le matériel nécessaires pour une intervention importante à grande distance.

**UTILISATION**

Véhicule utilisé par le Centre de Secours.

- Prevu pour partir rapidement, il se déplace avec une vitesse moyenne appréciable.
- A son arrivée sur place, il assure les sauvetages et les secours aux blessés ou noyés.
- Il combat le feu avec la lance de P8, une petite lance ou même une grosse lance.
- en même temps, le réapprovisionnement en eau est assuré :
  - par tuyau d'alimentation sur bouches normalisées ;
  - par tuyaux de refoulement sur bouches d'arrosage ;
  - par motopompe remorquée fonctionnant en rélai si le point d'eau est à moins de 400 m et, par Camion citerne Incendie faisant la navette pour des distances supérieures.

**CARACTÉRISTIQUES**

Définies par les Spécifications techniques du Ministère de l'Intérieur, connues sous le dénomination M. 1 DDC 58 de octobre 1955.

Personnel transporté ..... 6-7 hommes.

Capacité de la tonne ..... 2.500 litres.

Pompe : entraînée par le moteur du véhicule - débit nominal 50 m<sup>3</sup>/h sous 15 kg/cm<sup>2</sup>.

Tuyaux de refoulement : 400 m de 70 sur 2 dévidoirs.

- : 200 m de 70 et 120 m de 45 dans les coffres.

Dévidoir tournant avec 80 mètres de tuyau semi-rigide de 22.

Accessoires de branchement, de détail et de sauvetage.

1° Hydrauliques		Imposé	Réalisé
Temps en secondes pour 3 amorçages successifs à 7 m 80 .....		max. 50-50-50	32-32-31
Vitesse en l/m du moteur pendant l'amorçage .....		max. 2.500	1.500
Vitesse en l/m du moteur pour le débit nominal .....		max. 2.500	2.000
Pression en kg/cm <sup>2</sup> au débit nominal pour une hauteur d'aspiration de :			
6 m .....	min. 15		23 (à 2.500 l/m)
7 m .....	min. 15		21,1 (à 2.500 l/m)
7 m 80 .....	pas tapé		15,2 (à 2.200 l/m)
Pression en kg/cm <sup>2</sup> à 1/2 du débit nominal .....	min. 22,5		32 (à 2.000 l/m)
Consommation horaire d'essence pour le débit nominal .....			21 litres
2° Mécaniques			
Vitesse en palier en km/heure .....	min. 80		96
Vitesse moyenne sur le circuit officiel .....	min. 40		49,83
Consommation d'essence aux 100 km .....			35,12 litres
Freinage : Véhicule roulant à 70 km/heure arrêté en .....		moins de 40 m	21 mètres
Accélération : Départ arrêté : parcourir 100 m en .....		moins de 18 s	14 secondes
Atteindre à bout de 1 min. :		68 km/heure	98 km/heure

**Rappel des Fabrications Incendie GUINARD**

MOTO-POMPE PORTATIVE 30 m <sup>3</sup> LÉGÈRE. — 30 mètres cubes. MOTO-POMPE REMORQUÉE 60 mètres cubes. — 60 m <sup>3</sup> LOURDE. PREMIER SECOURS A EAU PULVÉRISÉE "PULVÉRIFÈRE".	RACCORDS NORMALISÉS D'ASPIRATION ET REFOULEMENT. DÉVIDOIRS - GÉNÉRATEURS A MOUSSE. CAMION CITERNE INCENDIE. FOURGON POMPE TONNE. PREMIER SECOURS TORPEDO.	FOURGON POMPE MIXTE. CAMIONS CITERNES FEUX DE FORÊTS. AUTOPOMPES A MOUSSE POUR LA LUTTE CONTRE LES FEUX D'AVIONS AU SOL. TUYAUX DE REFOULEMENT A PAROI LISSE "DUPREZ".
---	---	---

N° 511

### Publicités pour l'acquisition du matériel de pompier, années 1950 (3H4)





# BERLIET

*Le spécialiste du poids lourd*

MATÉRIEL D'INCENDIE

CAMION CITERNE LOURD

FEUX DE FORÊTS

## GLB<sup>19</sup> b

4 x 4

ADHÉRENCE TOTALE

VI 4 - 10-56

**Sous-Série 4H - Mesures d'exception et faits de guerre**

- |     |   |           |
|-----|---|-----------|
| 4H1 | <p>Troubles révolutionnaires et guerres napoléoniennes. - Événements importants et faits de guerre : proclamation du duc d'Angoulême, communiqués, signalements d'espions et d'ennemis, demandes de célébration des victoires militaires, lettre d'un Mézois assistant à une fête révolutionnaire à Paris (1793), lettres de soldats en campagne (1792-1815). Soldats décédés ou disparus : extraits mortuaires, correspondance (1806-1815). Siège de Sète, approvisionnement : lettre relative au remboursement des fournitures (1817). Anciens soldats de la République et de l'Empire, recensement et attribution de secours et de la médaille de Saint-Hélène : listes nominatives, états de service individuels, instructions, correspondance (1850-1869).</p> | 1792-1869 |
| 4H2 | <p>Troubles révolutionnaires et guerres napoléoniennes. - Prisonniers de guerre étrangers de passage à Mèze, logement et délivrance de fournitures : avis de passage, listes nominatives des personnes réquisitionnées, signalements de prisonniers évadés, instructions, correspondance (an III - 1825). Prisonniers de guerre mézois en Angleterre : états des marins prisonniers, demande d'assistance à la famille (1810-1811). Espagnols présents en France, séquestration des biens : demande de recensement (1812).</p>  | 1795-1825 |
| 4H3 | <p>Guerres coloniales d'Afrique du nord. - Algérie, soldats décédés, condamnés ou libérés et attribution de médailles : congé de libération, certificat de bonne conduite, avis d'envoi d'extraits mortuaires, lettre informant le maire que le zouave Camille Gars a embarqué pour l'expédition française en Chine (1900), correspondance (1844-1900). Maroc, attribution de la médaille militaire chérifien au soldat Marcel Alexandre : diplôme traduit en français (1919).</p>  | 1844-1919 |
| 4H4 | <p>Guerres du 2<sup>nd</sup> Empire. - Guerre de Crimée, recensement des soldats mobilisés, soldats décédés et attribution de secours aux familles : extraits mortuaires, avis d'attribution de secours, demande de célébrer la prise de Sébastopol par un Te deum, correspondance (1854-1856). Guerre d'Italie, souscription pour les blessés et les familles des soldats décédés : lettre de remerciement du préfet (1859). Expédition française au Mexique, attribution d'une médaille : demande de renseignement (1874).</p>  | 1854-1874 |
| 4H5 | <p>Guerre de 1870-1871. - Soldats décédés, attribution de secours aux victimes et souscription pour le paiement de l'indemnité à la Prusse : listes de souscription, instructions de désarmement des blessés, extraits mortuaires, demandes de soutien des associations d'aide aux victimes, correspondance.</p>  | 1870-1900 |

F-14, 1167  
 à Paris le 12 août 1793  
 par un De la République  
 Française

Mézois  
 M. Mézois  
 Fête de la Fédération  
 Volez à la Fédération  
 pour la Nation

Citoyen

Je joins en moi même faire mon devoir de  
 magistrat de se qui vous et de ce que vous apprendrai  
 avec plaisir que je suis arrivé dans cette ville  
 Le sept du courant j'ai été ensuite présenté  
 mon verbal à la mairie que l'on m'a donné  
 un billet de logement chez un particulier  
 Le lendemain j'ai été à la trésorerie nationale  
 que l'on m'a donné ce qui melloit dû Le dix  
 jour de la fédération nous nous sommes  
 assemblés tous les fédérés à cinq heures du matin  
 à la place de la Bastille il y avoit la fontaine  
 de la régénération représentant la nature  
 la convention est arrivée le président est monté  
 sur la fontaine il a pris de l'eau avec une  
 coupe et a arrosé de l'ol de la liberté après  
 il a bu et les quatre vingt six fédérés le  
 plus anciens ont bu de la même coupe tenant  
 une pique à la main avec le Ruban tricolor

de la fête on a défilé la marche par le boulevard  
 les sociétés populaires étoit devant les représentants  
 du peuple ensuite qu'ils portoit à la main pour seule  
 marque distinctive un bouquet fait avec des épis de blé  
 et des plusieurs fruits différents arrivé à la place de la  
 Révolution on a brûlé tous les ~~différents~~ attributs  
 de la Royauté et de la au champ de mars ou il y avoit  
 l'autel de la patrie que le président de la convention  
 est monté dessus il a fait prêter le serment  
 de soutenir la constitution républicaine les canons  
 sont par terre de tous côtés pendant la cérémonie  
 il y avoit dans le champ de mars sans exagérer  
 la moindre chose huit cent mille têtes que l'on  
 ne pouvoit rien voir de si beaux  
 la ville est dans une tranquillité parfaite les  
 habitants sont très contents la ville est bien vaste  
 mais cela ne se sent point qu'on arrête chaque jour  
 de merveilleux

Je suis cordialement  
 et avec fraternité votre concitoyen  
 Bouyelaud

Lettre d'un Mézois assistant à une fête révolutionnaire à Paris, 1793 (4H1)

- |      |  |           |
|------|--|-----------|
| 4H6  | Guerre 1914-1918. - Soldats blessés, tués ou disparus : état nominatif des soldats Morts pour la France, avis d'hospitalisation, de décès ou de disparition, autorisations d'inhumation et mise en bière, instructions, correspondance (1914-1928). Soldats indigènes : demandes de surveillance et de rapatriement (1916-1917). Prisonniers de guerre français et ennemis : avis d'évasion, liste de recensement des anciens prisonniers de guerre français de la guerre 1914-1918 avec fiches individuelles (1959), instructions (1915-1959). Réfugiés : télégrammes, instructions (1915-1919). Réquisitions militaires : dossiers de demande d'indemnisation pour les dégâts causés aux écoles réquisitionnées (1920), mémoires de fourniture, instructions (1915-1920). Détachement de Mèze du 81 <sup>ème</sup> régiment d'infanterie : carnet du service de désinfection de l'infirmerie militaire (1917). Main d'œuvre française et étrangère présentes sur la commune : demandes de renseignement, télégrammes, instructions (1915-1919). Œuvres de guerre et soutien aux associations de solidarité : instructions, correspondance (1915-1917). Allocations militaires aux familles de mobilisés : instructions (1914-1919). Circulaires préfectorales et instructions générales (1914-1917). | 1914-1959 |
| 4H7  | Guerre 1939-1945 : circulaires préfectorales de quinzaine.   | 1941-1942 |
| 4H8  | Guerre 1939-1945. - Mobilisation militaire contre les Allemands, création du Comité d'Entr'aide aux mobilisés de Mèze et d'un Groupement d'anciens combattants contre la 5 <sup>ème</sup> colonne : liste des anciens combattants volontaires, compte rendu d'intervention, tract pour la participation à la Journée nationale d'aide à la Norvège, instructions, correspondance.  | 1939-1940 |
| 4H9  | Guerre 1939-1945. - Réfugiés de guerre notamment belges et alsaciens-lorrains, recensement : répertoires alphabétiques, états statistiques, listes alphabétiques, fiches individuelles avec la composition de la famille.  | 1940-1943 |
| 4H10 | Guerre 1939-1945. - Réfugiés de guerre notamment belges et alsaciens-lorrains, assistance, hébergement et rapatriement : cartes de réfugiés, demandes d'allocations ou de logement, états des réfugiés travaillant dans la commune, listes des locaux vacants et à réparer, ordres de réquisition, bons et factures de fournitures et de matériel mis à disposition, états de sommes dues aux habitants de la commune, instructions, correspondance.   | 1939-1940 |

- |      |   |           |
|------|---|-----------|
| 4H11 | Guerre 1939-1945. - Réfugiés de guerre notamment belges et alsaciens-lorrains ainsi qu'évacués mézois (1943-1945), assistance, hébergement et rapatriement : demandes de retour en zone interdite, demandes d'allocations et de secours, états des locaux vacants et à réparer, autorisations de résidence, fiches d'évacuation volontaires, listes des personnes à évacuer sur ordre des Allemands, récépissés de déclaration de recensement de réfugiés civils, instructions, correspondance.   | 1941-1946 |
| 4H12 | Guerre 1939-1945. - Etat français et collaboration avec l'occupant allemand : instructions du ministère de l'Information et de la propagande, correspondance sur l'organisation de manifestations patriotiques et la politique familiale du gouvernement de Vichy, états de recensement des juifs et des francs-maçons, correspondance relative à la saisie de biens appartenant à des collaborateurs (1944), renseignements relatifs à des exactions commises par la Wehrmacht en août 1944.   | 1940-1944 |
| 4H13 | Guerre 1939-1945. - Service du Travail Obligatoire (STO) et réquisition de main d'œuvre notamment pour les chantiers de jeunesse : états périodiques des heures effectuées par les ouvriers travaillant pour les unités allemandes sur la commune (1944), déclarations d'accidents du travail, recensement et listes des habitants soumis au STO, listes des dispensés, fiches individuelles, permissions de travailleurs français employé en Allemagne, instructions, correspondance.  | 1940-1945 |
| 4H14 | Guerre 1939-1945. - Réquisitions militaires françaises et logement de troupes : bordereaux récapitulatifs des réquisitions, état des lieux et procès-verbaux de constat, états de recensement de véhicules et de logements, dossier de litige relatif à la réquisition de biens meubles et immeubles du négociant G. Mouisset (1940-1941), états nominatifs des habitants qui ont droit au paiement des prestations fournies par suite de réquisitions, listes des habitants susceptibles de loger des militaires de passage (1942-1945), ordres et notifications de réquisition, instructions, correspondance. | 1938-1948 |
| 4H15 | Guerre 1939-1945. - Réquisitions militaires allemandes et logement de troupes : ordres et notifications de réquisition, déclarations sur l'honneur d'habitants réquisitionnés indiquant n'avoir jamais touché d'indemnités (1943), avis de passage d'unités allemandes, documents en allemand dont inventaires et états des lieux des biens réquisitionnés, instructions, correspondance.   | 1943-1945 |



**POUR L'HONNEUR DE 700.000 FRANÇAIS . . .**



**ILS SONT UNIS**

*Ne les divisez pas!*

*LA gravure ci-contre est la reproduction d'une affiche éditée en 1945. Elle illustre la nécessité communément admise à cette époque, de l'union des rapatriés, victimes à la fois du nazisme et du désarmement de la Nation Française face à la volonté d'agression de l'Allemagne d'Hitler, sacrifiés par la plus odieuse trahison de l'histoire de notre pays.*

*Depuis, des hommes ont cru pouvoir délibérément briser cette union. Mieux encore, ils ont osé s'attaquer publiquement à certains de leurs frères d'infortune. C'est pourquoi nous tenons à mettre sous les yeux des représentants qualifiés de l'opinion publique ces témoignages qui appartiennent à l'histoire et qui font justice d'allégations mensongères inadmissibles.*

*Ces documents doivent être diffusés parce que le problème semble nouveau à beaucoup de gens. En fait, la « déportation du travail » remonte aux temps les plus anciens. Dans l'Antiquité, elle fut pratiquée couramment. Tacite en fait mention dans son histoire « Des Germains ». A l'époque moderne, elle avait heureusement disparu.*

*Les nazis y ont eu recours sur une vaste échelle, perfectionnant les méthodes en laissant planer un doute sur la volonté des jeunes et des travailleurs qu'ils déportaient en masse. Ceux des nazis qui ont échappé au sort que la justice leur avait réservé se réjouiront de constater que leurs mensonges abusent encore en 1952 quelques Français, mais certains devraient bien réfléchir avant de les mettre au comble de la joie en leur donnant l'affligeant spectacle de déportés de différentes catégories s'épuisant dans des luites stériles et inutiles, autour de l'honneur de 700.000 Français.*

## Témoignages sur la déportation du travail

**L**A déportation du travail a été souvent discutée parce que trop de Français n'ont connu ni les conditions de départ des travailleurs déportés, ni la vie de ces hommes qui, traqués furent livrés à l'ennemi sans protection nationale ou internationale.

Pourtant, les procès de Nuremberg restent présents dans la mémoire de tous les hommes libres. Toutes les horreurs que l'accusation mit en lumière et en particulier les crimes dont furent victimes les déportés de la résistance et les déportés politiques rejetèrent dans l'ombre la déportation du travail. Elle n'en demeure pas moins un génocide qui fut reproché à la plupart des accusés et suffit à lui seul à faire condamner nombre d'entre eux.

A l'heure où la qualité de « travailleurs déportés » est contestée par certains à ceux qui en furent les victimes, nous tenons à rappeler quelques extraits des rapports officiels produits aux procès de Nuremberg, en particulier ceux du Gouvernement français.

Extraits des rapports de :

- MM. Henry DELPERL**, chargé de mission du Gouvernement Français auprès du Tribunal de Nuremberg ;
- Jacques Bernard HERZOG**, Procureur auprès du Tribunal de Nuremberg ;
- Juge Roert JACKSON**, délégué du Gouvernement des U.S.A. auprès du Tribunal de Nuremberg ;
- De MENTHON**, Procureur Général auprès du Tribunal de Nuremberg ;
- Général RUDENKO**, Délégué du Gouvernement de l'U.R.S.S. auprès du Tribunal de Nuremberg.

## RÉQUISITION

### pour le Travail Obligatoire

Monsieur,

Vu la loi du 15 Juillet 1943, relative aux réquisitions de personnel pour le compte des Troupes d'Opération.

Vous êtes requis pour vous rendre au Travail Obligatoire le

Vous devrez apporter le repas de midi ainsi qu'une pelle et une bêche montaise. Ces outils donnent droit à un supplément de 100 francs par jour.

En cas de méfiance, vous êtes passible de graves sanctions et notamment d'arrestation.



Mèze, le

**LE MAIRE,**

Signé : **Thomas BESSIÈRE.**

Documentation relative au STO, 1943 et 1952 (4H13)

4H16	Guerre 1939-1945. - Résistance et libération de la commune : discours honorant la mémoire de résistants mézois et celle d'un aviateur américain qui s'est écrasé sur le territoire de la commune, correspondance des FFI, demandes de renseignement sur la moralité de certains habitants, arrêté de nomination de la délégation spéciale de la commune, extrait du Midi Libre du 3 novembre 1944, correspondance.	1944-1946
4H17	Guerre 1939-1945. - Soldats, prisonniers de guerre français en Allemagne et déportés dont STO rapatriés, blessés ou décédés : recensement et listes nominatives, avis de décès, demandes et avis de restitution des dépouilles, instructions, correspondance.	1940-1944
4H18	Guerre 1939-1945. - Prisonniers de guerre français en Allemagne, assistance et recensement professionnel : demandes de libération de la part des familles, délibérations du conseil municipal, instructions, correspondance (1940-1944). Prisonniers de guerre ennemis employés notamment au déminage : instructions, correspondance (1944-1946).	1944-1946
4H19	Guerre 1939-1945. - Contrôle des armes et des explosifs : arrêtés préfectoraux, demandes de remise et de restitution, instructions, correspondance.	1940-1945
4H20	Guerre 1939-1945. - Défense passive : états des fournitures disponibles, états de répartition des stocks en cas d'attaque, arrêtés préfectoraux, affiches, notices, consignes, instructions, correspondance.	1932-1945
4H21	Guerre 1939-1945. - Dégâts causés par les Allemands et dommages de guerre : demandes d'indemnisations, fiches de renseignement, plan de la zone de Mèze évacuée sur ordre des Allemands et recensement des dégâts, rapports sur les dégâts causés par l'explosion du 20 juin 1945 à Sète, liste des membres et procès-verbaux de réunion de la commission consultative communale des dommages de guerre (1949-1952), états récapitulatifs, instructions, correspondance.	1943-1955

**Série I - Police, Hygiène publique, Justice****Sous-Série 1I - Police locale**

111	Police locale. - Garde champêtre, nomination et révocation : demandes d'emploi, arrêtés du maire et du préfet (1815-1949). Police municipale, fonctionnement et protestation du maire contre l'État relative aux dépenses de police : notes de service, correspondance (1857-1974).	1815-1974
112	Police locale : registre de notification de procès-verbaux d'infractions et de condamnations.	1844-1857
113	Infractions et délits : procès-verbaux de constat, plaintes et réclamations, demandes de renseignement, feuilles de signalement, jugements, correspondance (an II - 1829).	1793-1829
114	Infractions et délits : procès-verbaux de constat de la police ou du garde-champêtre, plaintes et réclamations, demandes de renseignement, feuilles de signalement, correspondance.	1830-1971
<i>Communicable en 2022</i>		
115	Débits de boisson, réglementation et surveillance : registre des déclarations des débits de boisson (1899-1918), arrêtés du maire et du préfet, correspondance.	1837-1961
116	Cinéma et salle de spectacle, contrôle de la sécurité : arrêtés du maire et du préfet, comptes rendus de la commission communale de sécurité, circulaires préfectorales, plans, correspondance.	1910-1957
117	Commémoration et hommage. - Organisation de festivités officielles, réception de personnalités et souscription pour l'érection de monuments commémoratifs : demandes de participation à des souscriptions, listes de souscripteurs, carnets de loterie-souscription pour l'érection d'un monument commémorant le centenaire de la Révolution française, avis de passage de personnalités, discours, correspondance.	1790-1970

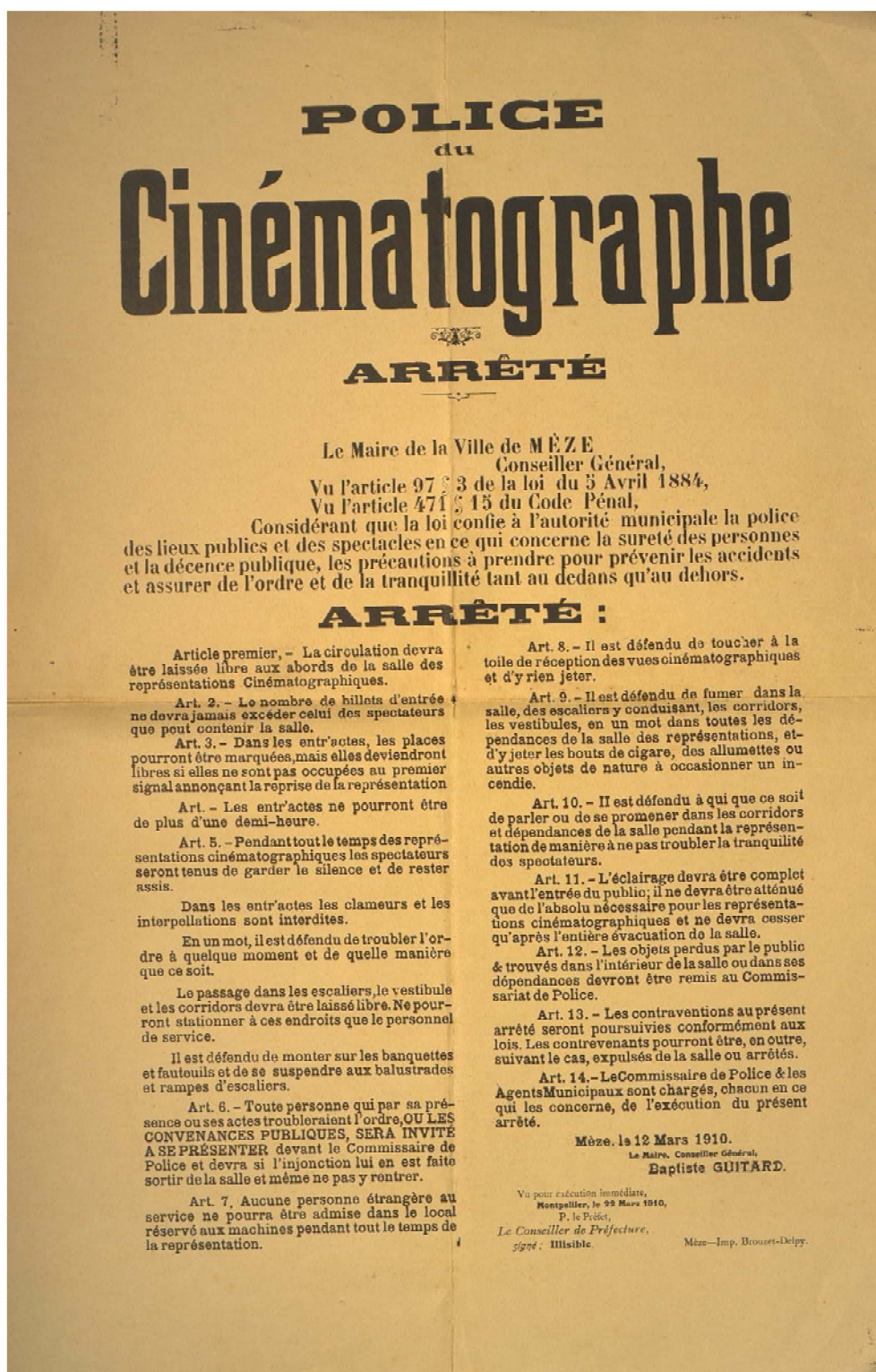

Arrêté du maire réglementant l'usage du cinématographe, 1910 (116)

118	Fêtes locales et carnivals, organisation et réglementation : arrêtés du maire et du préfet, délibérations du conseil municipal, comptes rendus de réunion, liste de souscription pour l'organisation d'un concours de tir lors de la fête locale de 1887, états des dépenses engagées en régie, articles de presse, correspondance.	1807-1977
119	Manifestations sportives, passage du Tour de France et du Rallye Londres-Sète : arrêtés du maire et du préfet, correspondance.	1950-1970
1110	Crieur public et tambour, gestion du personnel et des circuits : correspondance.	1830-1899
1111	Pompes funèbres, affermage du service, inhumations et transport de corps : dossiers d'adjudication de la ferme des pompes funèbres et de la fourniture de matériel, arrêtés du maire, publicités, règlements et tarifs, certificats de décès, procès-verbaux de mise en bière, d'inhumation, d'exhumation et de transport de corps, demandes individuelles, ordres de recouvrement.	1852-1949
1112	Pompes funèbres, inhumations et transport de corps : arrêtés du maire, certificats de décès, procès-verbaux de mise en bière, d'inhumation, d'exhumation et de transport de corps, demandes individuelles.	1950-1976
1113	Pêche et conchyliculture. - Recensement des pêcheurs, réglementation, création d'une criée communautaire et d'un laboratoire ostréicole : état de consistance des pêcheurs marins (années 1810), arrêtés préfectoraux, arrêtés de police, pétitions, avis de constitution de syndicats de pêcheurs, procès-verbal de constitution de la criée communautaire (1945), correspondance.	1806-1954
1114	Chasse, réglementation et délivrance des permis : registres de délivrance des permis (1890-1935), arrêtés préfectoraux, instructions, correspondance.	1806-1966
1115	Calamités agricoles et catastrophes naturelles : arrêtés préfectoraux de classement en zone sinistrée, listes nominatives de sinistrés, états de répartition des indemnités, listes de souscription, déclarations de pertes, devis et mémoires de travaux, demandes de dégrèvement et de secours, correspondance.	1808-1967

- |  |   |           |
|--|---|-----------|
| 1116                                   | Catastrophes naturelles. - Tempête des 7, 8 et 9 novembre 1982, aide aux sinistrés notamment aux conchyliculteurs : rapport et fiches d'intervention de la fédération française d'études et de sports sous-marins dans le cadre de l'opération sauvetage Thau, bilan des opérations de sauvetage, déclarations de pertes, devis et mémoires de travaux, demandes de secours, photographies, articles de presse, correspondance. | 1982-1987 |
|  | <i>Communicable en 2038</i>   |           |
| 1117                                   | Catastrophes naturelles et industrielles hors de la commune, création de comité de soutien et assistance aux sinistrés notamment des incendies dans les Landes (1949) et du séisme d'Orléansville (1954) : listes des souscripteurs et donateurs, instructions, correspondance.   | 1807-1966 |
| 1118                                   | Ordures ménagères. - Acquisition et cession de camions bennes : dossiers d'adjudication (1947-1977). Concours de la commune à celle de Villeveyrac pour la collecte des ordures ménagères : convention, délibérations du conseil municipal, correspondance (1973-1976).   | 1947-1977 |
| <b>Sous-Série 2I - Police générale</b> |   |           |
| 211                                    | Police politique. - Surveillance des mouvements politiques et sociaux notamment des grèves et des partis politiques : état des condamnés politiques sous la restauration (1839), rapport de la commission d'épuration du personnel de la commune (sans date, années 1870 probablement), instructions, correspondance.   | 1792-1953 |
| 212                                    | Coup d'état du 2 décembre 1851. - Condamnation politique et attribution de secours aux victimes : liste de souscription en faveur des familles des transportés et expulsés de Mèze (1852), avis d'attribution de titres de pension (1882-1887), demande du préfet de supprimer la devise Liberté, Egalité, Fraternité des drapeaux (1852-1856).   | 1852-1887 |
| 213                                    | Etrangers, recensement et surveillance : instructions, correspondance (an IX - 1856).   | 1801-1856 |

214	Réfugiés espagnols, recensement et attribution de secours : états des réfugiés espagnols qui ont reçu des secours, mandats de paiement, décret d'amnistie de la reine d'Espagne (1867), listes des réfugiés résidant dans les communes du canton (1868, 1878), instructions, correspondance.	1817-1878
215	Colons de Saint-Domingue réfugiés, attribution de secours : états des sommes payées, mandats de paiement, demandes de certificats d'existence, instructions.	1810-1846
216	Forçats libérés, passage dans la commune : mandats pour remboursement des frais de route.	1808-1835
217	Algérie. - Emigration de colons en Algérie, attribution de secours pour aider à l'implantation : états des avances faites aux cultivateurs et ouvriers colons, demandes de concession, mandats de paiement, instructions, correspondance (1845-1898). Ressortissant algérien présent à Mèze, demande de carte d'identité : correspondance (1898).	1845-1898
218	Passeports pour l'intérieur et l'étranger, délivrance : registres de délivrance (1822-1828, 1859-1871), feuillets de passeports pour l'intérieur, instructions, correspondance.	1806-1884
219	Registre de délivrance des cartes d'identités.	1943-1945
2110	Police du roulage, contrôle de la circulation et du stationnement : arrêtés du maire, réglementation municipale, dossier d'enquête concernant les droits de stationnement sur la traversée de la route nationale n°87, correspondance.	1909-1977
2111	Jeux et loteries, réglementation et surveillance : pétition des cafetiers pour faire jouer au loto, instructions, correspondance.	1791-1900
2112	Associations et sociétés non sportives, création et fonctionnement : statuts, correspondance.	1845-1951
2113	Affichage : liste des points d'affichage sur la commune.	[Vers 1900]

**Sous-Série 3I - Justice**

- |     |   |           |
|-----|---|-----------|
| 311 | Justice de paix du canton de Mèze, organisation et suppression : devis pour l'établissement d'une salle d'audience dans le corps de garde de la mairie (1816), correspondance relative à la nomination du personnel (an III - 1948) et au projet de suppression des justices de paix (1958-1959). | 1795-1959 |
| 312 | Jurys d'assises, établissement des listes des jurés : listes nominatives de candidats, correspondance.<br><br><i>Communicable en 2033</i>   | 1808-1982 |
| 313 | Affermage de biens séquestrés de Marie Anne Montagne, condamnée par la cour d'assise : cahier des charges d'adjudication, correspondance.   | 1829      |
| 314 | Registre d'enregistrement des actes déposés par les huissiers.  | 1876-1936 |

**Sous-Série 4I - Répression**

- |     |  |           |
|-----|--|-----------|
| 411 | Dépôt de sûreté et prison, gestion du personnel et fonctionnement : certificats de libération, état des sommes allouées au concierge, avis de nomination du médecin, avis de transmission de mandats au gardien et au boulanger, lettres de détenus, correspondance (an III - 1889). | 1795-1889 |
| 412 | Dépôt de mendicité de Montpellier : ordres d'admission, demandes de participation financière, correspondance.  | 1808-1817 |

**Sous-Série 5I - Hygiène publique et salubrité**

- |     |   |           |
|-----|---|-----------|
| 511 | Distillerie et fabrication d'eaux-de-vie, réglementation et contrôle : arrêtés préfectoraux, rapports d'enquête de commodo et incommodo, tableau des distilleries établies dans le canton de Mèze et du nombre d'ouvriers correspondant (début XIX <sup>ème</sup> siècle), pétitions des propriétaires-récoltants notamment sur le mesurage des vin (1847), correspondance. | 1807-1950 |
|-----|---|-----------|



512	Etablissements dangereux, insalubres ou incommodes : arrêtés préfectoraux, rapports d'enquête de commodo et incommodo, plans, correspondance.	1814-1975
513	Immeubles menaçant ruine et logements insalubres, avertissement aux propriétaires et démolition notamment de la distillerie de la Méditerranée : rapports d'expertise, jugements du tribunal administratif, dossiers d'acquisition de terrains avec actes notariés, actes notariés d'abandon de mitoyenneté par la commune, arrêtés du maire, dossiers d'adjudication et de suivi de travaux de démolition avec organisation d'un chantier de chômage, plans, correspondance.	1845-1982
514	Santé publique. - Exercice de la médecine, de la pharmacologie et collecte de sang : arrêtés de nomination de pharmaciens, passeports sanitaires, états des pharmacies et drogueries à régulariser (1860), listes nominatives de prélèvements sanguins, affiche de collecte de sang, instructions, correspondance.	1806-1964
515	Hygiène publique et lutte contre l'insalubrité : rapports de la commission d'hygiène publique (1871-1872), arrêtés du maire, avis à la population, publicités, instructions.	1860-1957
516	Vaccinations et lutte contre les épidémies : état statistique du choléra (1853-1854), bulletins d'information sanitaire, listes nominatives, arrêtés du maire, instructions, correspondance (an III - 1921).	1795-1921
517	Vaccinations et lutte contre les épidémies : listes nominatives, bulletins d'analyse médicale, carnets et certificats de vaccination, instructions.	1941-1962
518	Service vétérinaire. - Surveillance du bétail et des épizooties : listes des vétérinaires, avis d'épizooties et d'abattage des bêtes malades, réquisitoire et rapport de police, arrêtés du maire et du préfet, instructions.	1806-1951
519	Service vétérinaire. - Surveillance des abattoirs : registres et feuillets des animaux abattus.	1874-1924

## Pourquoi se boucher le NEZ

puisque **PUR**ODOR est né !



Les mauvaises odeurs sont la preuve qu'il y a chez vous, comme dans toute maison, de dangereux foyers d'infection. La science moderne met à votre disposition le "**Purodor**", l'ennemi des épidémies, désinfectant puissant qui désodorise et parfume. Dans toutes les pièces de la maison son emploi est nécessaire autant qu'agréable. "**Purodor**" agit par contact en détruisant les microbes et mauvaises odeurs à leur source.

Poubelles et exiers n'émettront plus de mauvaises odeurs si vous y versez quelques gouttes de Purodor.



Faites de même pour les W.C., les vabos, le pelli con des animaux, etc...



Garde-manger et glaciers doivent être lavés avec une solution de Purodor-inodore.



Pour dissiper la fumée et rafraîchir l'atmosphère, quelques vaporisations de Purodor.



Dans les chambres, des pulvérisations de Purodor assainissent et empêchent toute contagion.



Dans les eaux de pluie et de vaisselle, Purodor assainit linge, casseroles, cuivres, etc...



*Maison Purodorisée, maison Saine et parfumée*



Y. DINGREVILLE  
Agent Général  
13, Rue Robespierre  
VALENCE (Drôme)

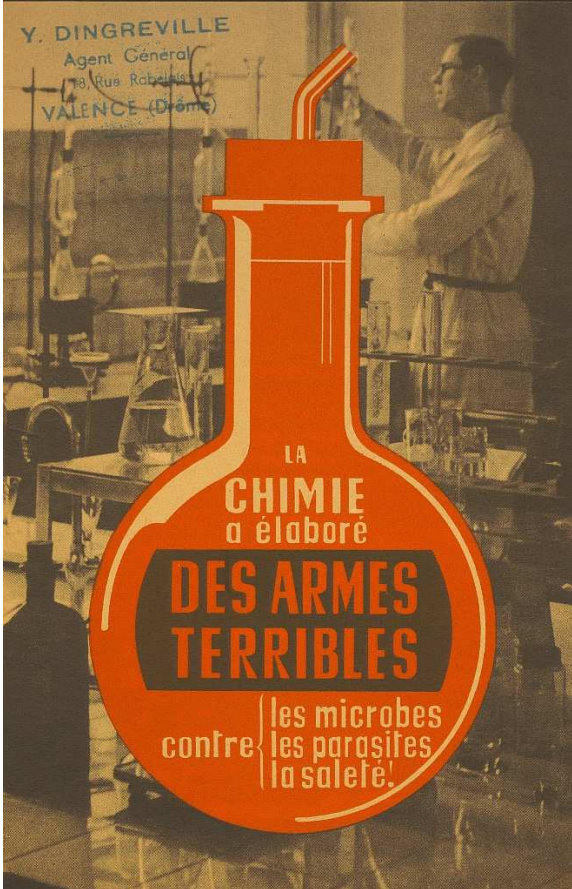

LA  
**CHIMIE**  
a élaboré  
**DES ARMES  
TERRIBLES**  
contre les microbes  
les parasites  
la saleté!

Publicités de produits d'hygiène, années 1950 (515)

5I10	Service vétérinaire. - Surveillance des abattoirs et des tueries particulières : dossier de litige relatif aux droits d'abattage (1909), tarifs des droits d'abattage, règlements, arrêtés du maire et du préfet, arrêtés de nomination des équarrisseurs, cahier des charge et procès-verbal d'adjudication de l'équarrissage, correspondance.	1842-1952
5I11	Eau potable, surveillance : rapports d'analyse des eaux (1896-1976), thèse de pharmacie sur la salubrité et la composition de l'eau de Mèze (vers 1925, auteur non identifié).	1896-1976
5I12	Démoustication : avant-projet sommaire de travaux de démoustication à l'ouest de la commune, instructions, correspondance.	1950-1967

## **Série K - Elections et personnel**

### **Sous-Série 1K – Elections**

#### ***Elections politiques***

1K1	Elections politiques, formation et révision des listes électorales : registre de remise des cartes d'électeurs (1841), arrêtés de nomination des délégués à la commission de révision des listes (1850-1912), états nominatifs des électeurs militaires (1849-1850), registre des réclamations (1914-1939), registre des retranchements (1951-1974), avis de radiation, cartes d'électeurs, affiches, instructions, correspondance.	1806-1974
1K2	Elections politiques, formation et révision des listes électorales : tableaux rectificatifs.	1845-1945
1K3	Elections politiques : listes électorales imprimées des collèges départementaux et du jury.	1830-1848
1K4	Elections politiques : listes nominatives des contribuables électeurs notamment celles des trente plus forts contribuables, listes électorales générales.	1834-1879
1K5	Elections politiques : listes électorales générales.	1880-1920

1K6	Elections politiques : listes électorales générales.	1921-1945
1K7	Elections politiques : listes électorales générales.  <i>Communicable en 2030</i>	1979
1K8	Elections politiques : listes d'émargement de différents scrutins.	1851-1860
1K9	Elections politiques : listes d'émargement de différents scrutins.	1863-1951
1K10	Elections européennes du 10 juin 1979 : procès-verbal des opérations électorales. [Suffrages non renseignés]	1979
1K11	Elections des députés à la Convention Nationale, nomination des délégués du canton de Mèze : procès-verbaux d'opérations électorales de l'assemblée du canton.	1792
1K12	Plébiscites : procès-verbaux des opérations électorales, instructions.  <i>Ratification du coup d'Etat du 2 décembre 1851 (20 décembre 1851)</i> <i>Rétablissement de l'Empire (21 novembre 1852) [Procès-verbal manquant]</i> <i>Ratification du sénatus-consulte du 20 avril 1870 et des réformes libérales (8 mai 1870)</i>	1851-1870
1K13	Elections présidentielles : procès-verbaux des opérations électorales, listes de membres du bureau de vote, instructions. [Lacunes]	1848-1981
1K14	Elections sénatoriales, désignation des délégués et suppléants : procès-verbaux des opérations électorales, télégrammes, affiches. [Lacunes]	1887-1980
1K15	Elections législatives : procès-verbaux des opérations électorales, bulletins de vote, affiches, instructions. [Lacunes]	1815-1981

1K16	Elections au conseil d'arrondissement et au conseil général : procès-verbaux des opérations électorales, feuilles de résultats, télégrammes, rapport du président du bureau de vote sur des incidents (1913), listes de membres du bureau de vote, affiches, instructions. [Lacunes]	1831-1982
1K17	Elections municipales. - Nomination, révocation, élection et installation du conseil municipal, du maire et de ses adjoints : procès-verbaux des opérations électorales, listes d'émargement, procès-verbaux d'installation du conseil municipal et de nomination du maire et des adjoints, tableaux des conseillers municipaux, listes et déclarations des candidats, procès-verbaux de la commission de propagande, lettres de démission, cartes d'électeurs, réclamations et justifications (1888), arrêtés préfectoraux, affiches, instructions. [Lacunes]	1806-1977
<b><i>Elections socioprofessionnelles</i></b>		
1K18	Elections au Conseil des prud'hommes des patrons pêcheurs de Sète : avis d'organisation d'élection, avis de réception par la commune, demande de mise à disposition d'une salle de la mairie.	1806-1890
1K19	Elections à la Chambre d'agriculture de l'Hérault : procès-verbaux des opérations électorales, listes électorales et d'émargement.	1929-1979
1K20	Elections à la Chambre et au Tribunal de commerce de Sète : procès-verbaux des opérations électorales, listes électorales et d'émargement, affiches, instructions, correspondance.	1808-1979
1K21	Elections à la Chambre des métiers de l'Hérault : procès-verbaux des opérations électorales, tableaux des chefs d'entreprises inscrits au répertoire des métiers, listes électorales et d'émargement, instructions.	1931-1980
1K22	Elections à la Mutualité Sociale Agricole de l'Hérault (MSAH) : procès-verbaux d'opérations électorales, listes électorales et d'émargement, instructions.	1950-1977

VILLE de MÈZE

---

Elections Municipales du 14 Mars 1965

---

**LISTE DE CONCENTRATION RÉPUBLICAINE  
et de DÉFENSE des INTÉRÊTS MÉZOIS**

---

**CITOYENNES ET CITOYENS,**

Nous vous présentons une liste de **CONCENTRATION RÉPUBLICAINE ET DE DÉFENSE DES INTÉRÊTS MÉZOIS**, présidée pour une quatrième fois, par notre Maire et Conseiller Général, **André MONTET**.

Autour de lui, une grande partie de collaborateurs anciens auxquels se sont joints des républicains sincères profondément français, tolérants, **représentant la véritable démocratie**, tous réunis dans un même amour de notre petite patrie et voulant s'associer, de tout leur cœur et de toute leur intelligence, à la grande tâche de l'Administration Communale.

**Cette administration** et surtout depuis la Libération **s'avère de plus en plus importante, de plus en plus complexe**. Touchant tous les problèmes, elle demande une objectivité complète, une connaissance approfondie des obligations administratives et surtout la volonté de les résoudre, au mieux des intérêts de notre population.

L'heureuse expansion de notre ville - **le chiffre de 5.000 habitants étant pratiquement atteint**, rend la tâche municipale, plus ardue, d'autant plus que l'aménagement du Littoral "Languedoc-Roussillon" nous promet un très important élargissement de notre action.

Par les bilans annuels, vous connaissez tous ces problèmes, tous ces projets : dans le cadre du plan d'urbanisme qui sera déposé incessamment, ce seront de **nouvelles constructions de logements, de locaux scolaires, une nouvelle et importante voirie**, qui feront de notre ville, le joyau du Bassin de Thau.

Il serait puéril d'en faire la liste ; l'action des trois conseils municipaux présidés depuis 1947, par notre Maire, est le plus sûr garant : **MÈZE complètement transformée, l'atteste suffisamment** ; elle est donnée en exemple pour son embellissement et son administration dont l'efficacité est reconnue par tous.

C'est dans le même esprit que la nouvelle équipe abordera tous les problèmes pour le meilleur avenir de MÈZE, **dans la défense de son économie dont les activités principales sont la Viticulture et la Conchyliculture**, et cherchant à faciliter et promouvoir une expansion nécessaire.

**Pour votre PROSPÉRITÉ, pour le bel AVENIR DE MÈZE**, vous voterez en masse et sans panachage, pour la liste présidée pour la quatrième fois, par notre Maire **André MONTET**.

**Vive notre beau MÈZE.**

LE COMITÉ.

Vu : Les Candidats.

Imp. MATHIEU & C<sup>e</sup> - Béziers

Propagande électorale aux élections municipales de 1965 (1K17)

### **Sous-Série 2K - Personnel municipal**

2K1	Personnel communal, recrutement et gestion : statuts des employés communaux, délibérations du conseil municipal, arrêtés du maire, correspondance.	1818-1922
2K2	Personnel communal, recrutement et gestion : tableaux et états des effectifs, tests de recrutement, fiches individuelles, notes de service, déclarations d'accident du travail, dossiers CNRACL de plusieurs agents, feuilles de travail individuelles et mensuelles (échantillonnage), délibérations du conseil municipal, arrêtés du maire, correspondance.	1930-1969
2K3	Personnel communal, recrutement et gestion : organigrammes des services, notes de service, fiches de notation, décisions de la commission paritaire, tableaux d'avancement, comptes rendus de réunion du personnel, délibérations du conseil municipal, arrêtés du maire, correspondance.	1970-1981
2K4	Personnel communal : dossiers individuels d'agents ayant quitté la mairie avant 1975.	1931-1975
2K5	Amicale du personnel : livre de comptabilité, livre d'enregistrement des cotisations mensuelles, programmes de séjours et de visites.	1975-1981

### **Sous-Série 3K - Protocole et distinctions honorifiques**

3K1	Distinctions honorifiques délivrées à des particuliers, attribution : demandes de renseignement, lettres de recommandation, bordereaux d'attribution de mandats, arrêtés préfectoraux, correspondance.	1816-1952
-----	--	-----------

**Série L - Finances de la commune****Sous-Série 1L - Comptabilité*****Finances***

1L1	Gestion et contrôle des finances et des comptes : arrêtés préfectoraux, délibérations du conseil municipal, arrêtés du conseil de préfecture sur les comptes, procès-verbaux de clôture des livres et de vérification de la caisse, décisions du receveur des finances ou du trésorier payeur général, comptes rendus de vérification des budgets et comptes, bordereaux de situation sommaire des comptes de recettes et dépenses, correspondance.	1790-1918
1L2	Gestion et contrôle des finances et des comptes : arrêtés préfectoraux, délibérations du conseil municipal, correspondance.	1920-1971
1L3	Budgets et comptes.	1790-1888
1L4	Budgets et comptes.	1897-1919
1L5	Budgets et comptes.	1920-1949
1L6	Budgets et comptes.	1950-1980
1L7	Budgets et comptes.	1981-1982
1L8	Comptes de la gestion	1828-1943
1L9	Documents préparatoires au budget. [Échantillonnage des années se terminant en 3 et 8]	1963-1978

***Comptabilité***

1L10	Livre de détail des recettes et dépenses.	1846-1888
------	---	-----------



1L11	Livre de détail des recettes et dépenses.	1889-1899
1L12	Livre de détail des recettes et dépenses.	1901-1908
1L13	Livre de détail des recettes et dépenses.	1909-1919
1L14	Livre de détail des recettes et dépenses.	1920-1927
1L15	Livre de détail des recettes et dépenses.	1928-1935
1L16	Livre de détail des recettes et dépenses.	1936-1945
1L17	Bordereau détaillé des recettes et dépenses ou relevés des additions du livre de détail.	1836-1938
1L18	Journal général des opérations du receveur de la commune. [Concerne également le bureau de bienfaisance et l'hospice]	1877-1903
1L19	Journal général des opérations du receveur de la commune. [Concerne également le bureau de bienfaisance et l'hospice]	1904-1920
1L20	Journal général des opérations du receveur de la commune. [Concerne également le bureau de bienfaisance et l'hospice]	1921-1929
1L21	Journal général des opérations du receveur de la commune. [Concerne également le bureau de bienfaisance, l'hospice et le syndicat de la plaine du Sesquier]	1931-1938
1L22	Grand livre des comptes. [Concerne également le bureau de bienfaisance et l'hospice]	1879-1899
1L23	Grand livre des comptes. [Concerne également le bureau de bienfaisance et l'hospice]	1901-1920
1L24	Grand livre des comptes. [Concerne également le bureau de bienfaisance et l'hospice]	1921-1929

1L25	Grand livre des comptes. [Concerne également le bureau de bienfaisance, l'hospice et le syndicat de la plaine du Sesquier]	1931-1938
1L26	Carnet d'enregistrement des titres et des mandats.	1933-1947
1L27	Registre d'enregistrement des titres et des mandats.	1949-1953
1L28	Registre d'enregistrement des titres et des mandats.	1954-1958
1L29	Registre de comptabilité (1959, 1966-1967, 1977-1978).	1959-1978

### **Sous-Série 2L - Revenus et charges de la commune**

2L1	Affermage de biens communaux : procès-verbaux et cahiers des charges d'adjudication, délibérations du conseil municipal, affiches.  <i>Ferme de la perception des contributions directes (an IX - an XI)</i> <i>Ferme des algues marines (an XIII - 1849)</i> <i>Ferme des garrigues et vacants (an XIII - 1818)</i> <i>Ferme du fumier (1807-1843)</i> <i>Ferme des poids et mesures (1807-1908)</i>	1801-1908
2L2	Affermage de biens communaux : procès-verbaux et cahiers des charges d'adjudications, délibérations du conseil municipal, affiches.  <i>Ferme du terrassement (1817-1858)</i> <i>Ferme du balayage des rues (1841-1945)</i> <i>Tonneau de vidange concernant également le balayage des rues ou le service du corbillard (1913-1953)</i>	1817-1953
2L3	Octroi, création, fonctionnement et suppression (1860-1870) : arrêtés préfectoraux, délibérations du conseil municipal, règlements et tarifs, avis de mise en ferme d'octrois des communes voisines (1806-1841), bail pour installer le bureau, correspondance.	1806-1870
2L4	Taxe sur les chiens, perception : rôles annuels et nominatifs (1859, 1884-1941), registre d'enregistrement des propriétaires de chiens (1934-1960).	1859-1960



**ADMINISTRATION DES CONTRIBUTIONS INDIRECTES.**  
**RENOUVELLEMENT DE LA MISE EN FERME**  
**DES ALGUES MARINES**  
**des étangs de Thau et d'Engril.**

LES propriétaires riverains de l'étang de Thau sont prévenus que les Baux des Algues Marines, déposées sur les rivages de l'étang, y compris la portion de ces rivages qui est sur le territoire de Marseillan, seront renouvelés pour trois années, à partir du 1<sup>er</sup> Juillet 1830, au plus offrant et dernier enchérisseur, le dimanche 20 Juin courant, en l'Hôtel des Mairies de Mèze, et de Marseillan, en présence de M. le Maire de l'une ou de l'autre de ces villes, de M. le Commissaire des classes de la Marine et du Directeur des Contributions Indirectes, ou de leurs délégués, conformément à l'arrêté de M. le Préfet, en date du 18 Mai 1830.

Le cahier des charges est le même qu'à la précédente adjudication; il est déposé aux Mairies de Mèze et de Marseillan, où les prétendants pourront en prendre connaissance.

Il présente 46 lots qui comprennent l'étendue des rivages; ces lots ont, comme par le passé, des limites naturelles qui sont exactement indiquées. Les enchères s'ouvriront sur chacun séparément; néanmoins, si les Adjudications partielles n'offraient pas des résultats satisfaisants pour l'Etat, il serait procédé, séance tenante, à une Adjudication collective des lots dépendans de chaque Commune.

Les lots se distribuent de la Manière suivante, entre les différentes Communes: 10 à Mèze, 5 à Bonzigues, 3 à Loupian, 3 à Cette, un seul à Frontignan et 24 à Marseillan: cette division des rivages, en un grand nombre de lots, a pour but d'offrir aux petits propriétaires la faculté de devenir fermiers directs de l'Etat.

L'Administration de la Marine, qui a dans ses attributions la police des étangs salés, assure toute protec-

tion aux fermiers, pour qu'ils jouissent sans trouble de la récolte des Algues, et veille à la conservation de cette propriété publique.

A cet effet, MM. Gasquet et Martin, Commissaires des classes, en résidence le premier à Cette et le second à Agde, ont donné des ordres aux Agens de la Marine, à portée d'exercer cette surveillance, tels que prud'hommes-Pêcheurs, Commissaires, Syndics des gens de mer, gendarmes de la Marine, pour réprimer tout enlèvement illicite d'Algues ou autres délits.

L'Administration des Contributions Indirectes, par les employés qu'elle a à Mèze, à Cette, à Gigean et à Marseillan, concourra également à cette répression, et ainsi à assurer aux fermiers la protection, dont ils pourraient avoir besoin.

Le même jour, 20 Juin, et en la Mairie de Mèze, les Algues Marines de l'étang d'Engril seront également affermées aux enchères publiques, par et en présence des mêmes autorités. Il ne sera procédé que par voie de Soumission à l'abonnement des Algues rejetées par les étangs de Villeneuve et de Pérols.

Fait à la Direction des Contributions indirectes,  
A Montpellier, le 1<sup>er</sup> Juin 1830.

*Le Directeur de l'Hérault.*

**J.-F. DE LAVAQUERIE.**

A MONTPELLIER, de l'Imprimerie de X. JULLIEN, place Louis 16, n.° 2. --- 1830.

**Avis de renouvellement de l'affermage des algues des étangs, 1830 (2L1)**

2L5	Emprunts : arrêtés préfectoraux, délibérations du conseil municipal, contrats de prêt, tableaux d'amortissement.	1870-1949
2L6	Régies, institutions et fonctionnement : arrêtés de nomination de régisseur, règlements et tarifs, bordereaux de recettes de la régie des droits de plaçage et de stationnement, délibérations du conseil municipal.	1907-1975
	<i>Régie des droits de plaçage et de stationnement (1907-1975)</i> <i>Régie des poids et mesures (1913-1957)</i> <i>Régie de la cabine téléphonique de Montmèze (1963)</i> <i>Régie des droits d'expédition et de légalisation (1965)</i>	
2L7	Personnel, rémunération et versement des cotisations sociales : avis des retenues relatives à la contribution nationale extraordinaire et à l'impôt cédulaire (1941-1945), états des traitements (lacunes), bulletins de salaire (juin 1956).	1941-1972
2L8	Dons et legs : cahier d'enregistrement des dons à la commune, à la caisse des écoles, au bureau de bienfaisance et à l'hospice.	1947-1958
2L9	Factures.	1874-1909
2L10	Factures.	1910-1929
2L11	Factures.	1930-1939
2L12	Factures.	1940-1947
2L13	Factures.	1946-1950
2L14	Factures.	1951-1953

**Série M - Bâtiments****Sous-Série 1M - Edifices publics**

1M1	Hôtel de ville. - Ancien hôtel de ville, installation d'une salle d'audience pour la justice de paix et réparations : devis, cahier des charges, procès-verbal d'adjudication, soumissions des adjudicataires, autorisations de crédits (1816-1844). Nouvel hôtel de ville avec halles et salle d'audience pour la justice de paix, projet de construction : avant-métré, mémoires, devis, rapport, dossiers d'aliénation de l'ancienne mairie, correspondance, plans (1816-1862).	1816-1862
1M2	Hôtel de ville. - Réparations et installation des bureaux de police et du receveur municipal : avant-métré, devis et cahier des charges, procès-verbaux de réception des travaux, décomptes définitifs, affiches, plans, correspondance (1880-1890). Illumination de la façade : devis et cahier des charges, procès-verbaux de réception des travaux, décomptes définitifs, plans, correspondance (1925-1926). Réfection : dossiers de subventions, devis et cahiers des charges, procès-verbaux de réception des travaux, décomptes définitifs, factures, correspondance (1949-1971).	1880-1971
1M3	Hôtel de ville, réaménagement : dossiers de marché et de suivi de travaux.	1977-1978
1M4	Halles. - Construction : pétition des habitants contre la construction de halles centrales (1882), dossiers d'adjudication et de suivi de travaux (1906-1909). Réfection : dossier de suivi des travaux (1964).	1882-1964
1M5	Prison, réparations : devis des ouvrages à faire, décomptes, procès-verbal du conseil du département, correspondance.	1793-1893
1M6	Horloge. - Démolition de la tour de l'horloge et vente des matériaux : cahier de charges, devis estimatif, délibérations du conseil municipal, correspondance (an XII - an XIV). Réparation de l'horloge : devis (1811). Installation et modernisation de l'horloge dans le clocher de l'église : devis, cahier des charges, correspondance (1902-1941). Entretien de l'horloge du marché couvert : arrêté du maire (1909).	1803-1941

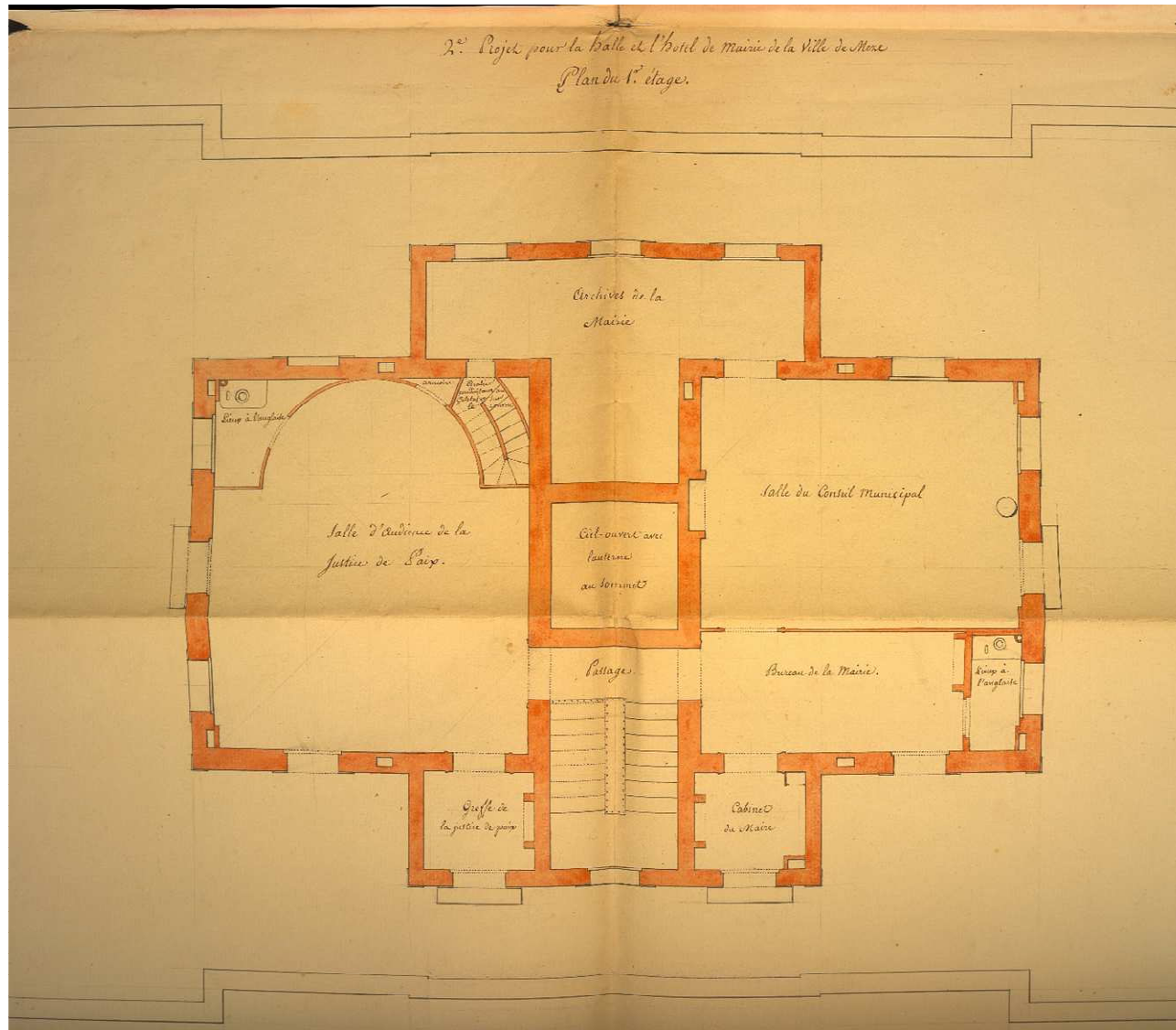

Plan du 1<sup>er</sup> étage de l'hôtel de ville, 1828 (1M1)

1M7	Bascule publique, fourniture et installation : devis estimatif, procès-verbaux d'adjudication, factures, délibérations du conseil municipal, correspondance.	1819-1963
1M8	Glacière. - Glacière de Mèze, cession, remise en état et affermage : ordonnance du roi, procès-verbaux d'adjudication, cahiers des charges, délibérations du conseil municipal (1820-1834). Glacière de Marseillan, affermage : bordereaux d'envoi d'une affiche (1861).	1820-1861
1M9	Remparts, réparations : avant-métré, autorisations de crédits.	1822-1845
1M10	Poste, Télégraphe, Téléphone (PTT). - Bureau de poste et télégraphique, établissement d'un bureau et location d'un local : souscription, baux, délibérations du conseil municipal, dépêche télégraphique, correspondance (1844-1907). Réaménagement : demande de travaux, dossiers de marché et de suivi de travaux (1951-1962). Hôtel des postes, construction : avant-projet, projet, permis de construire, correspondance (1973-1978).	1844-1978
1M11	Abattoirs. - Construction et réfection : dossiers d'adjudication et de suivi des travaux, plans (1872-1883). Dératisation : correspondance (1950-1954). Fermeture : comptes rendus de réunion des bouchers, correspondance (1962-1964).	1872-1964
1M12	Bâtiments et équipements communaux, fourniture de matériaux, entretien et travaux notamment d'électrification communs à plusieurs bâtiments : dossiers d'adjudication et de suivi de travaux, délibérations du conseil municipal, correspondance.	1878-1969
1M13	Kiosques. - Kiosque musical, construction et réparation : dossiers d'adjudication et de suivi de travaux, plans, correspondance (1892-1904). Kiosque à journaux, installation : autorisations, rapport, plan des lieux, correspondance (1957).	1892-1957
1M14	Monument aux morts. - Installation d'une grille en fer forgé : devis, soumission, plan et esquisse (1923). Inscription de nouveaux noms : demandes d'inscription (1942-1951).	1923-1951
1M15	Caserne : plan. [Présence de scotch aux pliures]	[Vers 1915]

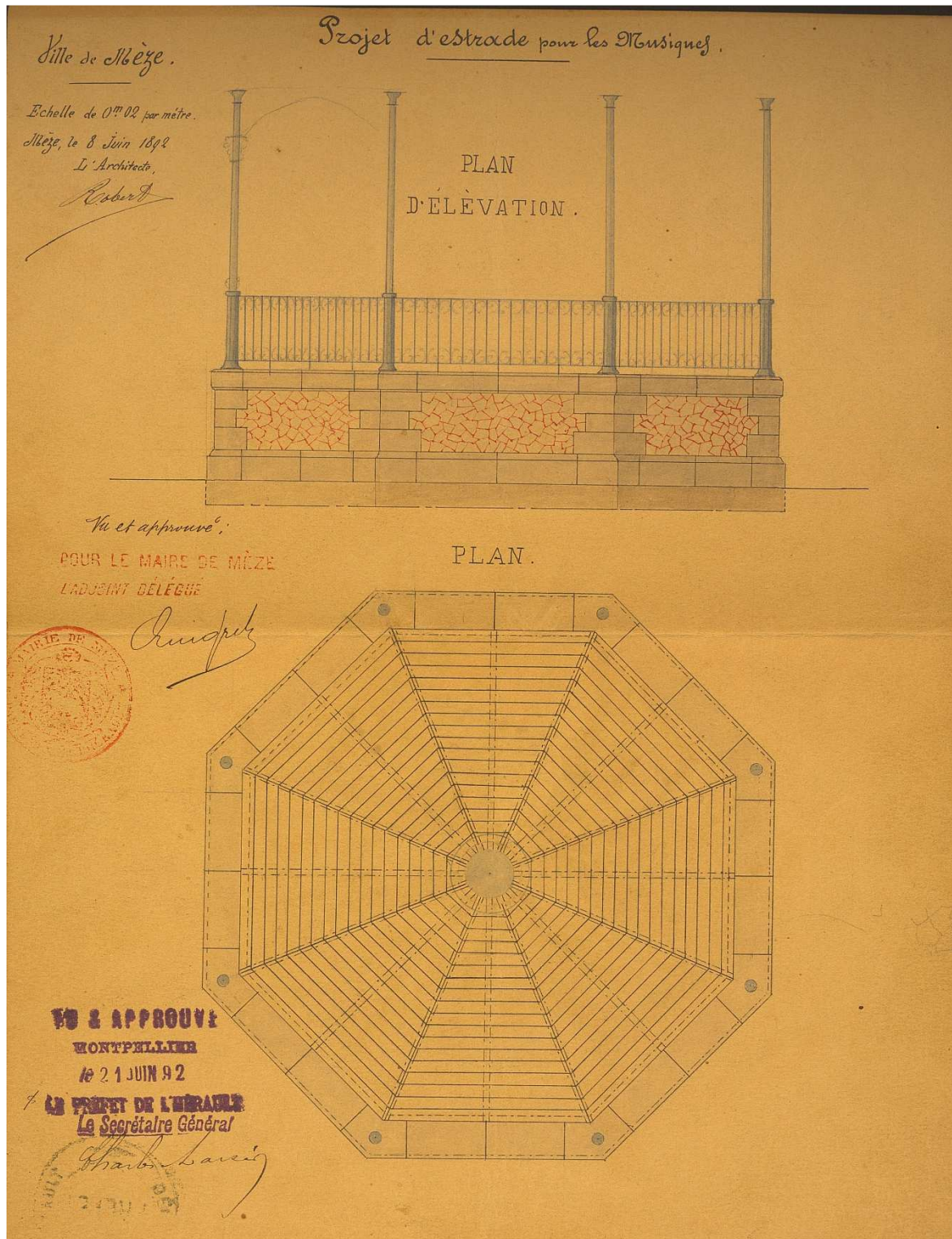

Plan du kiosque à musique, 1892 (1M13)



1M16	Cité administrative, aménagement dans l'ancienne caserne de gendarmerie : dossiers de marché et de suivi de travaux, correspondance avec les administrations de l'État hébergées, baux de location.	1956-1977
1M17	Gendarmerie, construction : dossier de marché.	1962-1965
1M18	Bains-douches avec logements pour le personnel municipal, construction : dossier d'acquisition de terrains avec actes notariés, avant-projet, projet, correspondance.	1912-1952
1M19	Bains-douches avec logements pour le personnel municipal, construction : dossiers de marché et de suivi travaux.	1952-1965
1M20	Lavoir, réfection de la toiture : dossiers d'adjudication et de suivi de travaux, délibérations du conseil municipal, correspondance.	1931-1932
1M21	Foyer municipal des campagnes. - Fourniture de chaises et installation électrique : dossier d'adjudication, procès-verbal de réception définitive (1931-1953). Rénovation : dossiers de marché et de suivi de travaux (1980-1982).	1931-1982
1M22	Camping municipal, création et viabilisation : dossiers de marché et de suivi de travaux, dossiers de demande de subventions, dossier de permis de construire, arrêtés préfectoraux, correspondance.	1972-1976
1M23	Atelier-relais, construction : APS, dossier d'emprunt, délibérations du conseil municipal, plans.	1980-1981
1M24	Estrade pour les joutes, installation : plan de l'estrade de Sète, correspondance.	1938
1M25	Centre nautique, aménagement : projet, convention, correspondance notamment avec le service départemental de la jeunesse et des sports et la société nautique du bassin de Thau.	1956-1965
1M26	Centre nautique, aménagement : projet, dossier de marché, correspondance.	1966-1968

1M27	Piscine, construction : convention avec le cabinet d'étude, correspondance.	1970-1971
1M28	Boulodrome, électrification : correspondance.	1950-1951
1M29	Stade des Lions. - Agrandissement et construction de murs de clôture : acte notarié, dossiers d'adjudication et de suivi de travaux (1960-1962). Construction de vestiaires : dossiers d'adjudication et de suivi de travaux (1962-1963). Éclairage : dossiers de marché de gré à gré et de suivi de travaux (1968-1969).	1960-1969
	<i>Communicable en 2045</i>	
1M30	Gymnase, construction : dossier d'acquisition de terrains, avant-projet, projet.	1973-1980
	<i>Communicable en 2031</i>	
1M31	Gymnase, construction : permis de construire, dossier de la CAO, dossiers de marché et de suivi de travaux (incomplet).	1980-1984

#### **Sous-Série 2M - Edifices du culte et cimetière**

2M1	Église Saint-Hilaire et presbytère, aménagement et réparations : demandes de travaux, cahiers des charges, devis estimatifs, avant-métré et métré, plans en coupe, comptes, délibérations du conseil municipal, correspondance.	1790-1877
2M2	Église Saint-Hilaire. - Démolition du porche de la rue de la Liberté servant de sacristie : dossier d'adjudication (1907-1912). Réfection des façades et du clocher : dossier d'adjudication et de suivi de travaux (1931-1933). Réparation du chœur : dossier d'adjudication et de suivi de travaux (1964-1969).	1907-1969

2M3 Cimetière. - Aménagement, entretien et réparations notamment des clôtures : dossiers d'acquisition et d'aliénation de terrains, dossiers d'adjudication et de suivi de travaux, dossier de travaux de construction du tombeau de l'ancien maire François Besse (1876-1877), plans (1810-1959). Affermage du terrain de l'ancien cimetière : procès-verbaux d'adjudication, délibérations du conseil municipal (1901-1941). Fonctionnement : règlements, tarifs, arrêté de nomination du fossoyeur, délibérations du conseil municipal, instructions, correspondance (an XII - 1943). 1804-1959

2M4 Cimetière, entretien des sépultures militaires : listes des militaires décédés à l'hôpital de Mèze, listes des militaires inhumés de la Première Guerre mondiale notamment soldats d'Afrique du Nord, attributions de crédits et états des sommes dues par le ministère des Anciens Combattants pour l'aménagement et l'embellissement des tombes, états numériques des sépultures entretenues, instructions, correspondance. 1922-1990

#### **Sous-Série 3M - Edifices à usage de services d'assistance et de prévoyance**

3M1 Hospice, aménagement et rénovation des locaux : dossiers d'adjudication et de suivi de travaux, avant-projet d'aménagement d'un hospice dans l'ancienne caserne (1912-1913). 1818-1981

#### **Sous-Série 4M - Edifices à usage d'établissements d'enseignement, de science et d'art**

4M1 Maison d'école, construction : avant- métré, attributions de secours, correspondance. 1839-1843

4M2 École mixte du hameau de Vinaigre, aménagement : dossier d'acquisition d'un immeuble, dossiers d'adjudication et de suivi de travaux. 1904-1909

4M3 Groupe scolaire. - Construction : dossier d'acquisition de terrains, acte d'échange de terrains, dossiers d'adjudication et de suivi de travaux (1878-1883). Construction d'un préau et installation d'un gymnase : dossiers d'adjudication et de suivi de travaux (1884-1885). 1878-1885

4M4	Groupe scolaire, construction d'une école de fille et d'une école maternelle : dossiers d'adjudication et de suivi de travaux.	1910-1924
4M5	Groupe scolaire. - Installation de deux salles à l'école de garçons : devis, soumissions, décomptes des honoraires, plan (1922-1923). Electrification : devis, soumission, procès-verbal de réception des travaux (1932-1933). Réparations : devis, soumission, procès-verbal de réception des travaux, décomptes définitifs, correspondance (1948-1950). Installation de rideaux : factures, correspondance (1949-1950). Installation de chauffages centraux, dossiers d'adjudication et de suivi de travaux (1950-1961). Réfection de l'appartement de la directrice de l'école de fille : devis, convention, note d'honoraires, plan, correspondance (1963-1964). Construction de WC : dossiers d'adjudication et de suivi de travaux (1963-1966).	1922-1966
4M6	Groupe scolaire, amélioration et évacuation des eaux pluviales aux écoles de fille et maternelle : dossiers d'adjudication et de suivi de travaux.	1948-1955
4M7	Groupe scolaire, construction de classes : dossier d'acquisition de terrains à côté de l'école de garçon, dossiers d'adjudication et de suivi de travaux.	1956-1963
4M8	Groupe scolaire, agrandissement et création d'une deuxième cour à l'école maternelle : dossiers d'adjudication et de suivi de travaux.	1957-1965
4M9	Groupe scolaire, réfection et amélioration de l'école de garçon : dossiers d'adjudication et de suivi de travaux.	1960-1972
4M10	Groupe scolaire, acquisition et installation de salles de classe préfabriquées : dossiers d'adjudication, prospectus de fournisseurs.	1963-1976
4M11	Nouveau groupe scolaire, acquisition de terrains : dossier d'expropriation avec actes notariés. [Projet non abouti. Des HLM seront construits à la place]	1963-1966

*Communicable en 2042*

- |      |  |           |
|------|--|-----------|
| 4M12 | Nouveau groupe scolaire, acquisition de terrains et construction : avant-projet, projet, dossier d'expropriation avec acte notarié.  | 1965-1975 |
|      | <i>Communicable en 2051</i>  |           |
| 4M13 | Nouveau groupe scolaire, construction : dossiers d'adjudication et de suivi de travaux, dossier de litige avec l'entreprise SBPC.  | 1975-1984 |
|      | <i>Communicable en 2060</i>  |           |
| 4M14 | Centre médico-scolaire, aménagement : dossiers d'adjudication et de suivi de travaux.  | 1946-1972 |
| 4M15 | Cantine scolaire, construction, agrandissement et équipement : dossiers d'adjudication et de suivi de travaux, catalogues de fournitures des entreprises.  | 1960-1966 |
| 4M16 | Centre d'enseignement post-scolaire ménager agricole, création et construction d'une classe à l'école de fille : dossiers d'adjudication et de suivi de travaux.   | 1954-1961 |
| 4M17 | École de voile Le Taurus, aménagement : dossiers de marché et de suivi de travaux.   | 1973-1977 |
| 4M18 | Terrains d'éducation physique et sportive. - Projet de construction : délibération du conseil municipal, plans (1941-1945). Agrandissement et construction d'un mur de séparation avec les propriétés Malabiau et Vital : dossiers d'adjudication et de suivi de travaux (1946-1949). Aménagement d'une salle et d'un terrain d'éducation physique et sportive attenants à l'école de garçon : dossiers d'adjudication et de suivi de travaux (1955-1968). | 1941-1968 |

**Sous-Série 5M - Autres édifices**

- |     |   |           |
|-----|---|-----------|
| 5M1 | Bâtiments et terrains communaux, location à des particuliers : baux de location, dossier de litige, délibérations du conseil municipal, correspondance. | 1886-1975 |
|-----|---|-----------|

**Série N - Biens communaux, Terres, Bois, Eaux****Sous-Série 1N - Biens communaux**

- |     |  |           |
|-----|--|-----------|
| 1N1 | Biens communaux, vente par adjudication : procès-verbaux et cahiers des charges d'adjudication dont un cahier contenant aussi des ordres de route destinés aux militaires (1819-1828), estimation avec plans des garrigues et vacants délaissés par la commune, listes des adjudicataires, délibérations du conseil municipal, correspondance.   | 1791-1828 |
| 1N2 | Biens communaux usurpés ou spoliés. - Réclamation de la commune contre la régie des Domaines relative à la jouissance de la Prairie d'Encaux ou des Mattes : procès-verbaux et cahiers des charges d'adjudication, mémoire, délibérations du conseil municipal, correspondance (an IX-1834). Usurpation de biens communaux : pétition d'habitants de Montagnac détenteurs de vacants communaux à Mèze (1810-1811), registre des déclarations faites en vertu de l'ordonnance du 23 juin 1819 (1819-1834), demande de restitution (1821). | 1801-1834 |
| 1N3 | Terrains communaux usurpés, concession : procès-verbaux de constatation des usurpations, états nominatifs des détenteurs de terrains communaux devenant concessionnaires, rôles dressés pour le recouvrement des terrains concédés, actes notariés, arrêtés préfectoraux.  | 1847-1884 |
| 1N4 | Acquisition de terrains et de biens immobiliers : actes notariés, promesses de vente, procès-verbaux de reconnaissance et d'estimation, arrêtés préfectoraux, délibérations du conseil municipal, plans, correspondance.   | 1812-1959 |
| 1N5 | Acquisition de terrains et de biens immobiliers : actes notariés, plans, correspondance.   | 1960-1969 |
|     | <i>Communicable en 2045</i>  |           |
| 1N6 | Acquisition de terrains et de biens immobiliers : actes notariés, plans, correspondance.   | 1970-1979 |
|     | <i>Communicable en 2055</i>  |           |

1N7	Acquisition de terrains et de biens immobiliers : actes notariés.  <i>Communicable en 2059</i>	1980-1983
1N8	Echange de terrains avec le sieur Ferrand (1855), C. Malabiau (1946) et les consorts Romieu (1976) : actes notariés, arrêté préfectoral, plan.  <i>Communicable en 2052</i>	1855-1976
1N9	Cession de terrains et de biens immobiliers : actes notariés, promesses d'achat, arrêtés préfectoraux, plans, correspondance.  <i>Communicable en 2053</i>	1817-1977
1N10	Cession de terrains et de biens immobiliers : actes notariés, promesses d'achat, plans, correspondance.  <i>Communicable en 2058</i>	1980-1982
<b>Sous-Série 3N - Eaux</b>		
3N1	Fontaines et puits, aménagement et réfection : devis des ouvrages à exécuter, procès-verbaux d'adjudication, cahiers des charges, décomptes des travaux, délibérations du conseil municipal, plans, correspondance.	1801-1895
<b>Sous-Série 4N - Propriétés et droits divers</b>		
4N1	Cimetière : registre des concessions.	1875-1906
<b>Sous-Série 5N - Biens nationaux</b>		
5N1	Biens de l'émigré Lavit, estimation, réparation et mise en location par la commune : procès-verbaux d'adjudication, baux à ferme (1792-an X).	1792-1802
5N2	Biens nationaux, adjudication : état général des ventes des biens nationaux provenant des émigrés dans le département de l'Hérault, procès-verbal d'adjudication (an VIII), arrêté préfectoral relatif à l'adjudication en l'an VI de l'église et jardin des Pénitents blancs (1819).	1794-1819



**Esquisse d'une borne fontaine rue des Artistes, années 1840 (3N1)**



**Série O - Travaux publics, Voirie, Moyens de transport, Régime des eaux****Sous-Série 10 - Travaux publics et voirie en général*****Voirie***

101	Service vicinal, gestion comptable notamment perception des taxes et prestations vicinales : comptes (1891, 1898), rôles annuels des prestations en nature ou en argent, arrêtés préfectoraux d'attribution de ressources, feuilles d'attachements des journées d'ouvriers.	1826-1904
102	Service vicinal, gestion comptable notamment perception des taxes et prestations vicinales : rôles annuels des prestations en nature ou en argent, états des restes à recouvrer sur le produit de la taxe.	1906-1912
103	Service vicinal, gestion comptable notamment perception des taxes et prestations vicinales : rôles annuels des prestations en nature ou en argent, états des restes à recouvrer sur le produit de la taxe, délibérations du conseil municipal.	1910-1944
104	Rues et chemins, recensement, classement et dénomination : tableaux généraux des chemins, instructions, correspondance.	1818-1885
105	Rues et chemins, alignement, aménagement et réfection : rapport de l'arpenteur, acte de concession de terrains, dossiers d'adjudication et de suivi de travaux, délibérations du conseil municipal, arrêtés préfectoraux, plans (an III - 1850).	1795-1850
106	Rues et chemins, alignement, aménagement et réfection : rapports de l'agent-voyer, dossiers d'acquisition de terrains, dossiers d'adjudication et de suivi de travaux, délibérations du conseil municipal, arrêtés préfectoraux, plans.	1851-1905
107	Rues et chemins, alignement, aménagement et réfection : dossiers d'acquisition de terrains, dossiers d'adjudication et de suivi de travaux, délibérations du conseil municipal, arrêtés préfectoraux, plans.	1917-1959

108	Rues et chemins, aménagement et réfection : dossiers d'acquisition de terrains, dossiers d'adjudication et de suivi de travaux, dossiers de suivi financier, délibérations du conseil municipal, arrêtés préfectoraux, plans.	1960-1967
109	Rues et chemins, classement, aménagement et réfection : dossiers d'acquisition de terrains, dossiers d'adjudication et de suivi de travaux, dossiers de suivi financier, délibérations du conseil municipal, arrêtés préfectoraux, plans.	1968-1974
1010	Rues et chemins, aménagement et réfection : dossiers de suivi financier, délibérations du conseil municipal, arrêtés préfectoraux, plans.	1975-1976
1011	Ponts et ponceaux, aménagement et réfection : dossiers d'adjudication et de suivi de travaux, délibérations du conseil municipal, arrêtés préfectoraux, correspondance.	1806-1935
1012	Promenade publique, esplanade et espaces verts, aménagement et réfection : dossiers d'adjudication et de suivi de travaux, délibérations du conseil municipal, arrêtés préfectoraux, plans.	1820-1972
1013	Autoroute A9, aménagement et cession de terrains communaux : statuts, plans.	1969-1973
<b><i>Eau potable</i></b>		
1014	Distribution, consommation et affermage : demandes de concession (1908-1953), états des sommes dues par les concessionnaires (1896-1897, 1913-1921, 1939-1945, 1953), tarifs, avis de restriction de consommation, règlement, cahier des charges d'affermage, délibérations du conseil municipal, correspondance.	1896-1977
1015	Recherche d'eau et aménagement d'un réseau d'adduction : avant-projet, projet, études, plans, correspondance.	1875-1893
1016	Puits artésien du Sesquier, recherche d'eau, acquisition de terrains et travaux d'épuisement du puits : actes notariés, rapports d'analyse des eaux, rôles des journées d'ouvriers, délibérations du conseil municipal, correspondance.	1891-1894

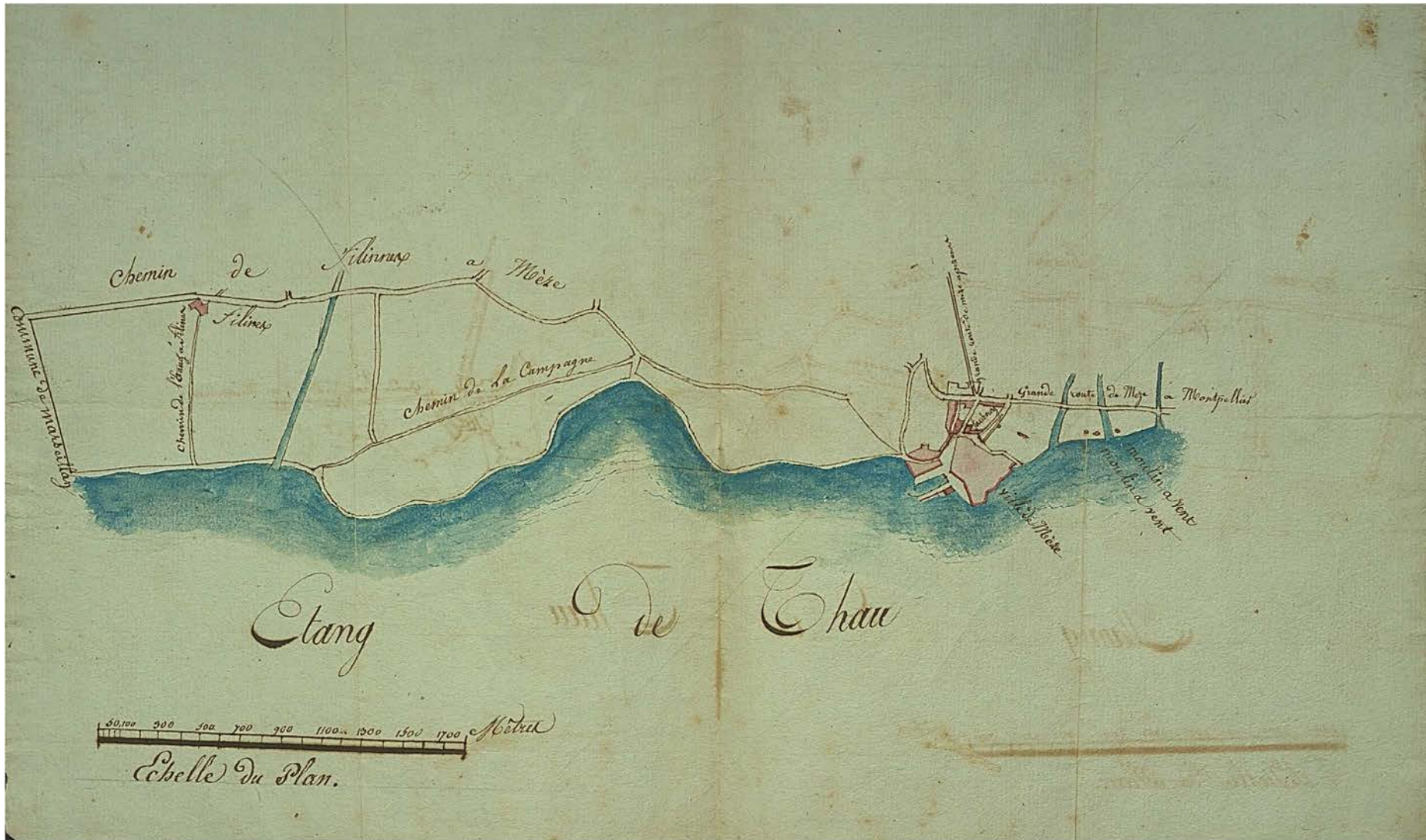

Plan des berges de l'étang de Thau, début XIX<sup>ème</sup> siècle (3011)

1017	Puits artésien du Sesquier, aménagement d'un réseau d'adduction d'eau potable avec l'aménagement d'une fontaine monumentale : dossiers d'adjudication et de suivi de travaux, plans, correspondance.	1894-1899
1018	Puits artésien du Sesquier, aménagement de nouveaux puits, électrification et installation d'appareils d'élévation d'eau : dossiers d'adjudication et de suivi de travaux.	1907-1935
1019	Puits artésien du Sesquier, fonctionnement de l'usine d'eau : registre des rapports journaliers de la pompe à eau.	1912-1935
1020	Eau potable, aménagement et acquisition de fournitures pour les canalisations des réseaux d'adduction, la robinetterie et l'entretien des fontaines : dossiers d'adjudication, publicités, factures, délibérations du conseil municipal, correspondance.	1896-1950
1021	Hameau de Vinaigre, forage d'un puits et aménagement d'un réseau d'adduction d'eau potable : dossiers d'adjudication et de suivi de travaux, rapports géologique et d'analyse des eaux.	1926-1938
1022	Hameau de Montmèze, aménagement d'un réseau d'adduction d'eau pour usage agricole : dossiers d'adjudication et de suivi de travaux.	1956-1960
1023	Syndicat intercommunal d'adduction d'eau des communes du Bas-Languedoc, aménagement des réseaux sur le territoire de la commune : correspondance.	1946-1956

***Eaux pluviales et eaux usées***

1024	Eaux pluviales et eaux usées, construction de caniveaux et d'égouts collecteurs : dossiers d'adjudication et de suivi de travaux, correspondance.	1875-1975
------	---	-----------

*RN 87  
CVO n°15, 19 et 27  
Avenue de la gare  
Avenue du Général de Gaulle  
Hameau de Montmèze*

1025	Eaux pluviales et eaux usées, établissement d'un collecteur pluvial entre la VC n°11 et le Bassin de Thau : dossiers d'adjudication et de suivi de travaux.	1976-1977
1026	Eaux usées. - Aménagement d'un réseau d'évacuation d'eaux usées, 1 <sup>er</sup> lot (terrassements, canalisations, ouvrages accessoires) : dossiers d'adjudication et de suivi de travaux.	1963-1976
1027	Eaux usées. - Aménagement d'un réseau d'évacuation d'eaux usées, 2 <sup>ème</sup> lot (construction d'une nouvelle station d'épuration) : dossiers d'adjudication et de suivi de travaux.	1969-1970
1028	Eaux usées. - Aménagement d'un réseau d'évacuation d'eaux usées, 3 <sup>ème</sup> lot (construction de postes de refoulement) : dossiers d'adjudication et de suivi de travaux.	1973-1976
1029	Eaux usées. - Aménagement d'un réseau d'évacuation d'eaux usées : dossiers de suivi financier.	1960-1973
1030	Eaux usées. - Rejet des eaux usées dans le bassin de Thau, contrôle et projet d'extension de la station d'épuration : rapports d'analyse, autorisation préfectorale de rejet d'eaux usées, délibération du conseil municipal, compte rendu, plans, correspondance.	1965-1978
1031	WC et urinoirs publics, construction : dossiers d'acquisition de terrains, dossiers d'adjudication et de suivi de travaux.	1899-1953

**Sous-Série 20 - Moyens de transport et travaux divers**

201	Eclairage public, électricité et gaz, construction d'une usine à gaz et aménagement de l'éclairage public : procès-verbal de réception définitive des travaux, délibérations du conseil municipal, pétition, correspondance.	1867-1913
202	Eclairage public, électricité et gaz, aménagement des réseaux et affermage par la Société d'énergie électrique de la Sorgue et du Tarn : cahier des charges pour la concession, mémoire descriptif, rapports, devis, factures, délibérations du conseil municipal, correspondance.	1919-1946

- |     |   |           |
|-----|---|-----------|
| 203 | Eclairage public, électricité et gaz, aménagement des réseaux et affermage par EDF : avenants, délibérations du conseil municipal, correspondance.  | 1946-1959 |
| 204 | Transports publics de voyageurs notamment voitures publiques et autobus : arrêtés préfectoraux, autorisations de circulation, correspondance.   | 1824-1952 |
| 205 | Chemin de fer, aménagement du réseau notamment ligne Saint-Chinian - Montbazin et protestation de la municipalité contre la suppression de lignes : dossier d'enquête publique, arrêtés préfectoraux, délibérations du conseil municipal, avis de bornage, procès-verbaux de réception définitive des travaux et de constatations, tarifs, mandats de paiement, dossier d'inauguration de la ligne Sète-Mèze (1963), plans, correspondance. | 1841-1966 |

### **Sous-Série 30 - Navigation et régime des eaux**

- |     |   |           |
|-----|---|-----------|
| 301 | Port de Mèze, règlementation et fonctionnement : procès-verbal et cahier des charges d'adjudication des places dans le chantier du port (an XIII), demandes de statistiques par le préfet, arrêté de police du maire, arrêtés préfectoraux, correspondance (an XIII - 1942).  | 1805-1942 |
| 302 | Port de Mèze, réparation, amélioration et curage : délibérations du conseil municipal, arrêtés préfectoraux, devis des ouvrages à faire, états des frais, procès-verbaux de réception définitive des travaux, plans, correspondance (an XI - 1863).   | 1803-1863 |
| 303 | Port de Mèze. - Aménagement et adjudication des terrains du nouveau port : dossiers d'adjudication et de suivi de travaux, statuts de la société anonyme des terrains du nouveau port de Mèze, actes notariés, états de situation des travaux de terrassement, plans, correspondance (1867-1913). Construction du quai de ceinture Notre-Dame, construction et restauration de digues et curage : dossiers d'adjudication et de suivi de travaux (1869-1911). | 1867-1913 |
| 304 | Port de Mèze, réparation, dragage et aménagement d'un port de plaisance : avant-projet, dossiers d'adjudication et de suivi de travaux, correspondance.   | 1934-1971 |

305	Port aux nacelles, construction, agrandissement et installation d'une grue et d'un abri pour les pêcheurs : pétition des habitants demandant le curage du port, dossiers d'adjudication et de suivi de travaux.	1893-1944
306	Port aux nacelles, amélioration : dossiers d'adjudication et de suivi de travaux.	1952-1966
307	Port du Mourre blanc. - Remblaiement des rives, regroupement des mas de déroquage et assainissement : dossiers d'adjudication et de suivi de travaux (1968-1974). Concession de terrains aux ostréiculteurs : arrêtés de concession, baux, listes des concessionnaires, formulaire renseigné du syndicat de défense des conchyliculteurs du Mourre blanc, correspondance (1970-1972).	1968-1974
308	Mas de déroquage du Maou Coulinat, création d'un lotissement : délibérations du conseil municipal, convention, projet, notes d'honoraires, plans, correspondance.	1959-1963
309	Phare, établissement et entretien : délibérations du conseil municipal, arrêté préfectoral, correspondance.	1833-1945
3010	Ports de Bouzigues et Sète, aménagement : arrêté préfectoral, correspondance.	1890-1900
3011	Etang de Thau. - Plan des rivages de l'étang (sans date, probablement début XIX <sup>ème</sup> siècle). Dessèchement et vente de terrains : promesses de vente, plan, correspondance (1856-1864). Endigage de deux concessions à l'est et l'ouest de la commune : correspondance (1971). Aménagement du grau de Pisse-Saumes : plan d'implantation (1971).	1856-1971
3012	Navigation sur l'étang de Thau et les canaux, réglementation, transport de voyageurs et de marchandises : rapports des ingénieurs, projet de règlement, bons d'action de la Société maritime de Mèze, horaires du service de voyageurs, permis de navigation du bateau à vapeur Deux frères n°2, correspondance.	1806-1946

- |      |   |           |
|------|---|-----------|
| 3O13 | Cours d'eau, aménagement, curage et recalibrage : dossiers d'adjudication et de suivi de travaux, dossier d'enquête publique, arrêtés préfectoraux, correspondance.   | 1808-1972 |
|      | <i>Ruisseau du Pallas</i><br><i>Ruisseau entre la commune et Loupian</i><br><i>Ruisseau de Nègue Vague</i><br><i>Ruisseau de Font Frat</i>  |           |
| 3O14 | Canaux. - Canal d'irrigation du Rhône, aménagement : pétitions en faveur des canaux dérivés du Rhône, projet, mémoire, délibérations du conseil municipal, arrêtés préfectoraux, rapports de l'assemblée générale de la Compagnie nationale d'aménagement de la région du Bas-Rhône, correspondance (1892-1966). Canal des deux mers, promotion : affiches et pétition de la Société nationale d'initiative et de propagande pour l'exécution du canal des deux mers (1892-1893). | 1874-1966 |
| 3O15 | Plages. - Nettoyage et installation de cabinets de baignade et de buvettes : rapports, baux, délibérations du conseil municipal, arrêtés préfectoraux, correspondance (1908-1976). Démolition de quais et aménagement d'une plage artificielle sur le rivage de l'étang de Thau : dossier de marché (1969-1971).  | 1908-1976 |

## **Série P - Cultes**

### **Sous-Série 1P - Culte catholique**

- |     |   |           |
|-----|---|-----------|
| 1P1 | Clergé et communautés religieuses, rapport avec l'autorité municipale : avis de nomination des curés, inventaire des biens donnés par la commune aux religieuses de Saint-Joseph (1848), délibérations du conseil municipal, demande d'extrait baptistaire, instructions, correspondance. | 1806-1852 |
| 1P2 | Fabrique paroissiale, administration et comptabilité : budgets et comptes, correspondance relative à des dons et legs.  | 1816-1905 |

### **Sous-Série 2P - Culte protestant**

- |     |   |      |
|-----|---|------|
| 2P1 | Protestant, recensement : lettre du préfet. | 1819 |
|-----|---|------|



### **Sous-Série 5P - Période révolutionnaire**

- |     |  |           |
|-----|--|-----------|
| 5P1 | Clergé et communautés religieuses, contrôle et répression : déclarations des biens et revenus de l'évêque d'Agde et du prieur curé de la ville de Mèze (1790), loi relative à la suppression des congrégations (1792), protestation du curé de Mèze contre l'accroissement de travail à la suite de la suppression de la paroisse de Saint-Martin-de-Crau (1792), procès-verbal de séquestration du mobilier de l'église de Saint-Martin-de-Crau et correspondance relative à du vandalisme (1792), délibération du conseil général de la commune relative aux frais de culte (1793), lettre du préfet demandant des renseignements sur les prêtres de la commune (an IX). | 1790-1803 |
|-----|--|-----------|

*AC : 157 EDT 138*

### **Sous-Série 6P - Police des cultes**

- |     |   |           |
|-----|---|-----------|
| 6P1 | Processions, fêtes religieuses et circulation de catéchismes, organisation et contrôle : acte de notification interdisant les processions (1880), correspondance. | 1806-1880 |
|-----|---|-----------|

## **Série Q - Assistance et prévoyance**

### **Sous-Série 1Q - Bureaux de bienfaisance, secours d'urgence**

- |     |  |           |
|-----|--|-----------|
| 1Q1 | Bureau de la charité, assistance aux nécessiteux : lettre du préfet instituant les bureaux de bienfaisance et de charité (22 brumaire an II), mandats de paiement.   | 1793-1822 |
| 1Q2 | Bureau de bienfaisance, désignation des membres de la commission administrative et fonctionnement : arrêtés préfectoraux, délibérations du conseil municipal et du bureau de bienfaisance, dossiers d'adjudications de fournitures, correspondance (an II - 1981). | 1826-1981 |
| 1Q3 | Registre des délibérations de la commission administrative du bureau de bienfaisance (13 avril 1884 - 14 décembre 1964).   | 1884-1964 |

1Q4	Registre des délibérations de la commission du bureau d'assistance (17 avril 1935 - 12 mars 1958). [Commission chargée d'attribuer ou de refuser des aides financières individuelles]	1935-1958
1Q5	Bureau de bienfaisance, gestion comptable : délibérations de la commission administrative, correspondance.	1806-1970
1Q6	Bureau de bienfaisance : budgets et comptes.	1872-1970
1Q7	Bureau de bienfaisance : comptes de la gestion.	1889-1943
1Q8	Bureau de bienfaisance : bordereaux détaillés des recettes et dépenses ou relevés des additions du livre de détail.	1896-1938
1Q9	Bureau de bienfaisance et hospice : livre de détail (1900-1915), arrêtés préfectoraux de décharge du receveur (1900-1924).	1900-1924
1Q10	Bureau de bienfaisance : livre de détail.	1916-1936
1Q11	Voyageurs indigents : carnets des sommes payées, correspondance.	1806-1886

#### **Sous-Série 2Q - Œuvres charitables**

2Q1	Œuvres caritatives, soutien aux associations caritatives et participation aux journées de solidarité : instructions, états des quêtes, prospectus et affiche, correspondance.	1961-1975
-----	---	-----------

#### **Sous-Série 3Q - Etablissements hospitaliers, Hospitalisation**

3Q1	Hospice, gestion du personnel et des membres de la commission administrative et fonctionnement de l'hospice : arrêtés préfectoraux, délibérations de la commission administrative, dossiers d'adjudication de fournitures, états des médicaments fournis (1818-1824), états du personnel, instructions, correspondance (an II - 1981).	1794-1981
-----	--	-----------



Affiche d'adjudication de fournitures pour l'hospice, 1939 (3Q1)

3Q2	Registre des délibérations de la commission administrative de l'hospice (9 pluviôse an XII - 8 mai 1820).	1804-1820
3Q3	Registre des délibérations de la commission administrative de l'hospice (18 juin 1820 - 12 mai 1824).	1820-1824
3Q4	Registre des délibérations de la commission administrative de l'hospice (15 août 1824 - 15 août 1828).	1824-1828
3Q5	Registre des délibérations de la commission administrative de l'hospice (12 mai 1837 - 28 avril 1858).	1837-1858
3Q6	Registre des délibérations de la commission administrative de l'hospice (19 avril 1860 - 28 avril 1892).	1860-1892
3Q7	Hospice : collection chronologique des délibérations de la commission administrative. [Lacunes]	1913-1952
3Q8	Hospice : registre de correspondance (an XII - 1807).	1804-1807
3Q9	Hospice, gestion comptable : arrêtés préfectoraux, notifications administratives, mandats de paiement, comptes annuels des dépenses et recettes, états des dépenses, correspondance.	1791-1879
3Q10	Hospice, gestion comptable : délibérations de la commission administrative, titres de recettes, feuilles nominales des journées de malades et des pensions des vieillards, états des frais de séjour, états du passif, correspondance.	1880-1979
3Q11	Hospice : budgets et comptes.	1872-1918
3Q12	Hospice : budgets et comptes.	1920-1957
3Q13	Hospice : comptes de la gestion.	1830-1943

3Q14	Hospice : bordereaux détaillés des recettes et dépenses ou relevés des additions du livre de détail.	1837-1938
3Q15	Hospice : registres de comptabilité.	1935-1957
3Q16	Hospice : livres de détail.	1916-1945
3Q17	Hospice, réception de dons et legs : délibérations de la commission administrative, arrêtés préfectoraux, actes notariés, correspondance.	1835-1942
3Q18	Hospice. - Registre matricule du personnel (1860-1933), des malades civils (1888-1941) et des dons et legs (1893).	1860-1941
3Q19	Hospice, admission de patients militaires : états des admissions et des sorties (1808-1815, 1823-1846, 1896-1902), registre de correspondance (1823-1835), conventions avec le ministère de la Guerre obligeant l'hospice de Mèze à recevoir les militaires blessés et malades (1870, 1880), avis de passage de convois de malades militaires évacués, instructions, correspondance.	1793-1903
3Q20	Hospice, admission de patients civils : demandes d'admission, délibérations de la commission administrative, instructions, correspondance.	1835-1982
3Q21	Hospice. - Vente de l'hospice : registre pour recevoir les offres pour la vente (1810). Location d'un immeuble appartenant à la commune : bail, délibérations du conseil municipal et de la commission administrative, police d'assurances (1900-1920). Acquisition et aliénation d'immeubles : dossiers d'adjudication, acte notarié (1926), plans sur calque, correspondance (1926-1949).	1810-1949
3Q22	Aliénés, assistance et internement : arrêtés préfectoraux, demandes d'admission, états nominatifs, certificats du maire, demandes de renseignements.	1826-1955
3Q23	Sourds-muets, aveugles et grands infirmes : demandes de participation financière à la commune pour l'admission à l'institut de Montpellier, notifications d'admission ou de refus à l'aide financière, listes nominatives.	1849-1955

**Sous-Série 5Q - Application des lois d'assistance et de prévoyance**

5Q1	Assistance aux militaires et à leurs familles. - Retraite militaire et attribution de secours aux anciens soldats, aux blessés ou invalides et à leurs familles : états nominatifs, demande d'admission à l'Hôtel des Invalides, demandes de secours, carnet d'enregistrement des cartes d'identité pour le paiement des retraites (1921-1926), registre des cartes d'invalidité avec photos d'identité, listes des insignes délivrées aux familles victimes de la guerre (1947), avis d'attribution de secours, de titres de pension de solde de retraite ou de traitement de réforme, résolutions et revendications de l'Association des anciens combattants prisonniers de guerre de Mèze (1947), instructions notamment de l'Office départemental des mutilés, combattants, victimes de la guerre et pupilles de la nation, correspondance.	1795-1965
5Q2	Assistance aux marins, aux naufragés et à leur famille : mandats de paiement, correspondance.	1816-1889
5Q3	Soins gratuits aux victimes de la guerre : listes des bénéficiaires, carnets de bons médicaux et pharmaceutiques, instructions, correspondance.	1919-1944
5Q4	Assistance aux enfants victimes de la guerre notamment ceux qui sont sous-alimentés : états des denrées et des dons reçus par le comité d'aide à l'enfance, listes des enfants déficients participant à un camp scolaire à La Canourgue, états des effectifs de la cantine scolaire, délibérations du conseil municipal, instructions, correspondance.	1940-1945
5Q5	Assistance aux femmes en couche, aux mères indigentes et aux enfants assistés : listes nominatives, listes des souscripteurs qui s'engagent à régler les honoraires d'un médecin venu pour un accouchement difficile (sans date), notifications d'admission ou de refus, correspondance.	1810-1952
5Q6	Protection des enfants du premier âge : registres de déclaration des nourrices et parents, certificats médicaux, carnet de nourrice, correspondance. [Présence de moisissures]	1874-1944
5Q7	Assistance à la famille et aux familles nombreuses : notifications d'admission ou de refus, correspondance, instructions.	1914-1952

5Q8	Allocation familiale agricole : listes des employeurs assujettis, listes des propriétaires affiliés, instructions.	1937-1945
5Q9	Assistance médicale gratuite : listes nominatives, notifications d'admission ou de refus, instructions, correspondance.	1890-1945
5Q10	Assistance médicale gratuite : listes nominatives, notifications d'admission ou de refus, instructions, correspondance.	1946-1955
5Q11	Retraite civile. - Pension : demandes de titres de pension (1873-1891). Retraite ouvrière et paysanne : listes nominatives des assurés, instructions (1911-1952). Allocations temporaires aux vieux : listes nominatives, notifications d'admission ou de refus, correspondance (1941-1955).	1873-1955
5Q12	Assistance aux indigents et attribution de la carte sociale des économiquement faibles : listes nominatives, notifications d'admission ou de refus, correspondance.	1806-1955
5Q13	Assistance aux vieillards, infirmes et incurables : listes nominatives, états statistiques, notifications d'admission ou de refus, instructions, correspondance.	1907-1954
5Q14	Assistance à plusieurs catégories de bénéficiaires dont les femmes en couche, les familles nombreuses, les tuberculeux ou les indigents par la commission cantonale d'assistance : listes nominatives regroupant plusieurs catégories de bénéficiaires, registre des décisions d'attributions ou de refus par séance de la commission (1949-1952), notifications d'admission ou de refus, correspondance.	1907-1968
5Q15	Accidents du travail notamment agricole : registres d'enregistrement des déclarations, déclarations individuelles, procès-verbaux de constatation, certificats médicaux, correspondance.	1907-1966
5Q16	Assurance sociale : bordereaux récapitulatifs des versements dus par l'employeur, états détaillés des contributions mandatées, listes nominatives, correspondance.	1931-1952

5Q17	Sociétés de secours mutuels et caisses d'épargne et de prévoyance : notifications d'attribution de subventions, instructions, correspondance.	1812-1944
5Q18	Caisses locales d'assurance et de crédit. - Mutuelle locale agricole de Mèze contre l'incendie, les accidents et la mortalité du bétail : statuts, procès-verbal de réunion du conseil d'administration, déclarations individuelles d'adhésion (1924-1950). Caisses locales de crédit agricole de Gigean et Loupian : listes des membres, enquêtes renseignées (1939-1940).	
5Q19	Direction départementale de la santé. - PMI et dispensaire départemental d'hygiène sociale : rapports trimestriels d'intervention et de fréquentation.	1958-1964

## **Série R - Instruction publique, Sciences, Lettres et Arts**

### **Sous-Série 1R - Instruction publique**

1R1	Affaires scolaires, fonctionnement et équipement des écoles, nomination et rémunération des instituteurs : avis de nomination, listes annuelles d'inscription et extraits du registre d'appel (1882-1900), avis d'attribution de bourses, pétitions de parents d'élèves, demandes et états des réparations à effectuer, devis ou mémoires de mobiliers et fournitures scolaires, correspondance.	1806-1916
1R2	Affaires scolaires, fonctionnement et équipement des écoles, nomination et rémunération des instituteurs : avis de nomination, arrêté préfectoral de nomination des membres de la commission locale professionnelle (1948), demandes et états des réparations à effectuer, devis ou mémoires de mobiliers et fournitures scolaires, publicités, délibérations du conseil municipal, correspondance.	1927-1949
1R3	Affaires scolaires, fonctionnement des écoles, nomination et rémunération des instituteurs : avis de nomination, dossier de création d'un centre culturel à l'école des garçons (1962), états de participation des communes au centre post-scolaire ménager agricole (1967-1972), demandes et états des réparations à effectuer, réclamations des parents d'élèves relatives au ramassage scolaire, délibérations du conseil municipal, correspondance.	1950-1984



1R4	Affaires scolaires, équipement des écoles dans le cadre de la loi Barangé : dossiers de marché d'acquisitions de matériel, devis, factures, publicités, correspondance.	1950-1954
1R5	Affaires scolaires, équipement des écoles dans le cadre de la loi Barangé : dossiers de marché d'acquisitions de matériel, devis, factures, publicités, correspondance.	1955-1958
1R6	Affaires scolaires, équipement des écoles dans le cadre de la loi Barangé : dossiers de marché d'acquisitions de matériel, devis, factures, publicités, correspondance.	1959-1962
1R7	Affaires scolaires, équipement des écoles dans le cadre de la loi Barangé : dossiers de marché d'acquisitions de matériel, devis, factures, publicités, correspondance.	1963-1982
1R8	Affaires scolaires, amélioration de l'hygiène alimentaire dans les écoles par la distribution de lait, sucre ou jus de raisin : devis, factures, instructions, délibérations du conseil municipal, correspondance.	1954-1957
1R9	Affaires scolaires : photographies de classes, d'enseignants, de fêtes d'écoles ainsi que de voyages scolaires.	Années 1960-1999
	<i>Communicable en 2050</i>	
1R10	Caisse des écoles, fonctionnement : cahier des procès-verbaux du comité de la caisse des écoles (1907-1939), statuts, budgets et comptes, DADS et états de la rémunération du personnel du patronage laïque, correspondance.	1907-1972
1R11	Cantine scolaire, fonctionnement : règlement, bilans d'exploitation, comptes rendus de réunion du comité de gestion et de la commission, correspondance.	1958-1966
1R12	Société des jeunesses laïques et républicaines d'enseignement populaire de Mèze : cahier des comptes rendus de réunion contenant les statuts de l'association.	1920-1938
1R13	Association des anciens élèves de l'école laïque : registre des prêts de livres à la bibliothèque de l'association.	1960-1972

1R14	Collège Jean Jaurès, création et fonctionnement : traité constitutif, procès-verbaux de réunion du conseil d'administration, budgets, délibérations du conseil municipal, correspondance.	1965-1978
1R15	Enseignement libre, notamment contrôle des écoles privées chrétiennes : déclarations et demandes d'autorisation d'ouverture, extraits du registre d'appel, baux, attributions de crédits, correspondance.	1816-1945
1R16	Ecole navale Paul Bousquet de Sète, admission de jeunes mézois : demandes de renseignements, correspondance.	1883-1964

### **Sous-Série 2R - Sciences, Lettres et Arts**

2R1	Patrimoine historique et culturel, protection et valorisation : demande de déclassement au titre des sites classés de la partie Est de la ville, délibérations du conseil municipal, correspondance.	1810-1973
2R2	Cinéma et spectacle, acquisition de matériel cinématographique et représentation de compagnies théâtrales et d'artistes : demandes de représentations, programmes, publicités, correspondance.	1806-1969
2R3	Musique, promotion de l'enseignement musical, soutien aux associations et relations avec la SACEM : contrats, programmes des œuvres exécutées, délibérations du conseil municipal, correspondance.	1807-1979
2R4	Bibliothèque, création et fonctionnement : délibérations du conseil municipal, correspondance.	1881-1977

### **Sous-Série 3R - Sport et tourisme**

3R1	Associations et sociétés sportives, création et fonctionnement : statuts, conventions, délibérations du conseil municipal, correspondance.	1885-1977
3R2	Camping. - Relations avec les campings privés de la commune : arrêté de classement, plans d'aménagement de sanitaires, correspondance.	1959-1961
3R3	Tourisme, relations avec les vacanciers : demandes de renseignements, demandes de logements.	1959-1968

## DÉLIBÉRATIONS DU CONSEIL MUNICIPAL

SEANCE PUBLIQUE DU SEIZE MAI MIL NEUF CENT SOIXANTE TROIS à DIX HUIT HEURES TRENTE.

Sous la présidence de Monsieur André MONTET, Maire.

PRESENTS : M.M. Olombel M., Lingry, Randon, Rouvière, Martel, Bénor, Olombel F., Clément, Bondon, Serveille P., Sala, La Brunat, Brel, Mme Bonnefoy, M.M. Vélasco, Boya.

ABSENTS EXCUSES : M.M. Durand, Le Lannou, Mme Serveille, M.M. Cammas,

SECRETAIRE DE SEANCE : Mr. OLOMBEL Marcel.

Déclassement au  
titre des sites  
classés de la partie  
Est de la Ville de  
MEZE  
-:-:-:-

Monsieur le Maire rappelle au Conseil Municipal que, par arrêté de Monsieur le Ministre Secrétaire d'Etat à l'Education Nationale en date du 13 Septembre 1943, la partie Est de la Ville de MEZE, soit les parcelles cadastrales N° 352 à 357, 399, 400, 403, à 442, 444 à 449, 469 à 523, 528 à 532, 541, 542, 545, 546, 549 à 552, 560 à 567, 570, 573, 574, 577, 581, 582, 584, 585, 592, 593, 606, 611, 619, 620, 741 à 743, 770, à 777, 781 à 784, 799, 891 à 806, 809 à 812 section A, a été inscrite sur l'Inventaire des Sites dont la conservation présente un intérêt général;

Que, cette décision qui a été prise sous le Gouvernement de Vichy sans que le Conseil Municipal de MEZE ait été consulté, ne s'explique en aucune façon (sauf en ce qui concerne la porte dite de Loupian percée sous les anciens remparts, contre l'église) parce que, ni le château ni l'église, ni les remparts ne présentent un intérêt artistique ou historique : le château est sans style, l'église fort mal bâtie et sans caractère, les remparts profondément modifiés au cours des âges n'ont plus d'intérêt, quant à la chapelle des Pénitents elle a été reconstruite en 1830 et n'est pas entretenue; les maisons qui couvrent ce quartier sont pour la plupart des taudis ou prêtes à le devenir.

Mais ce classement a une suite déplorable: ce sont les servitudes irrationnelles imposées par l'Urbanisme à toutes les constructions nouvelles, en particulier, la défense d'utiliser des enduits modernes qui rendent les murs étanches; l'ordre exclusif d'emploi des vieilles tuiles romaines qui obligent une charpente d'un coût très élevé, alors que les tempêtes violentes que ce quartier essuie directement, font que la pluie qui frappe les murs quasi-horizontalement, les rend rapidement poreux et que le vent, surtout aux équinoxes déplace les vieilles tuiles non accrochables, provoquant des gouttières constantes.

Pour faire cesser cet état de choses qui fait dépenser inutilement aux constructeurs des sommes importantes pour des immeubles ne répondant plus aux garanties d'étanchéité, de solidité indispensables, reproduisant à de nombreux exemplaires les taudis qui déshonorent ce quartier et par conséquent notre Ville, il n'y a qu'un seul remède: le déclassement de toute la partie Est de la Ville sauf la porte dite de Loupian contre l'église N° cadastral 611.

LE CONSEIL MUNICIPAL,

Où l'exposé de Monsieur le Maire,

Fait siennes ses conclusions et demande, que de toute urgence, le déclassement demandé, soit ordonné.

Et ont signé au registre les membres présents.

Pour extrait certifié conforme.

Le Maire,

Extrait de de délibération du conseil municipal demandant le déclassement de la partie est de la ville au titre des sites classés, 1963 (2R1)

3R4	Tourisme. - Syndicat d'initiative de Mèze, installation dans un local communal et fonctionnement : statuts, bail, délibérations du conseil municipal, correspondance.	1959-1977
-----	---	-----------

**Série S - Pièces ne rentrant pas dans les autres séries**

S1	Registre de comptabilité de A. Bouliech, négociant à Sète.	1884-1886
S2	Registre de comptabilité d'un négociant non déterminé.	1920-1923
S3	Domaine viticole de Villeveyrac : journaux agricoles récapitulant les travaux journaliers des ouvriers agricoles ainsi que les dépenses et les recettes hebdomadaires.	1920-1927
S4	Association syndicale autorisée (ASA) pour l'assainissement de la plaine du Sesquier. - Finances et comptabilité : comptes de la gestion, livres de détail, bordereaux détaillés des recettes et dépenses ou relevés des additions du livre de détail (1930-1945). Relations entre les propriétaires et la commune de Mèze : conventions des propriétaires riverains, délibérations du conseil municipal, correspondance (1934-1970).	1930-1970
S5	ASA du ruisseau de Pallas, projet de constitution : listes des propriétaires, statuts, correspondance.	1958-1962
S6	ASA pour l'assainissement de la cuvette de Montmèze. - Assainissement de la cuvette de Montmèze : dossier d'adjudication (1964). Personnel : DADS (1970-1978). Finances et comptabilité : budgets et comptes, bordereaux de titres et de mandats, délibérations du comité syndical (1970-1980).	1964-1980
S7	Syndicat intercommunal du nord du bassin de Thau. – Acquisition de terrains : actes notariés.	1975-1982
S8	Caisse primaire de sécurité sociale : registres de comptabilité du correspondant de Méze.	1950-1959

S9	Archives d'Yves Pietrasanta en tant que conseiller général du canton de Mèze : registre alphabétique d'enregistrement du courrier (1972-1973), collection chronologique du courrier envoyé (1972-1973).	1972-1973
S10	Archives d'Yves Pietrasanta en tant que conseiller général du canton de Mèze : collection chronologique du courrier envoyé.	1974-1979
S11	Perception de Mèze : carnet des titres de recettes de la commune, du bureau de bienfaisance et de l'hospice.	1919
S12	Perception de Mèze : carnet d'enregistrement journalier des paiements d'arrérages de rentes sur l'état nominatif.	1944-1954

### **Série T - Urbanisme**

T1	Urbanisme, gestion des problématiques urbanistiques et relations avec la DDE : demandes de permission de voirie (1848-1925), délibération du conseil municipal décidant de l'adhésion de la commune au groupement d'urbanisme de Sète (1944), dossiers d'infraction d'urbanisme, correspondance.	1848-1975
T2	Plan d'urbanisme directeur du groupement d'urbanisme de Sète : règlements d'urbanisme, délibérations du conseil municipal, plans.	1968
T3	Plan d'urbanisme directeur du groupement d'urbanisme de Sète : règlements d'urbanisme, arrêtés préfectoraux, plans, correspondance.	1970
T4	Plan de référence d'aménagement de la ville de Mèze.	1980-1981
T5	HLM, démolition de bâtiments existants et aménagement : dossiers d'acquisition et de cession de terrains à l'Office départemental d'HLM avec actes notariés, avant-projet, délibérations du conseil municipal, plans, correspondance	1951-1957
T6	HLM, aménagement et attribution de logements : dossiers de cession de terrains à l'Office départemental d'HLM, projet, listes de bénéficiaires, demandes de logement, délibérations du conseil municipal, plans, correspondance.	1958-1968

T7	Immeuble sis rue des Ecoles, construction de neuf logements pour le personnel enseignant : devis descriptif, cahier des charges, plans, correspondance.	1964
T8	Village de vacances, construction : avant-projet, projet.	1968
T9	Village de vacances, construction : permis de construire.	1968-1969
T10	Village de vacances, construction : dossier de marché de viabilisation.	1968-1969
T11	Village de vacances, construction : dossier de marché.	1968
T12	Village de vacances, construction : dossier de suivi de travaux et de financement.	1968-1970
T13	Lotissement communal des Horts, aménagement : dossiers de marché et de suivi de travaux, dossier de cession de terrains.	1970-1976
T14	Zone d'activités économiques (ZAE), aménagement : dossier de marché et de suivi de travaux.	1978-1983
T15	Zone d'activité concertée (ZAC) des Hameaux du Moulin, aménagement : dossiers de marché et de suivi de travaux.	1978-1981
T16	Cahiers de délivrance des récépissés de demande de permis de construire.	1954-1966
T17	Fiches d'enregistrement des permis de construire par années.	1963-1992
T18	Fiches d'enregistrement des permis de construire par lotissement.	1963-1992
T19	Permis de construire : collection chronologique des arrêtés du maire.	1970-1973

T20	Permis de construire.	1957-1966
	<i>Minarro G. (1957)</i> <i>Vidal E. (1957)</i> <i>Pujol frères (1958)</i> <i>Jean F. (1961)</i> <i>Gasc A. (1960)</i> <i>Pariel R. (1961)</i> <i>Labri L. (1965)</i> <i>Lacombe A. (1966)</i> <i>Lardat L. (1966)</i>	
T21	Permis de construire.	1970-1971
	<i>Société héraultaise d'économie mixte (1970-1971)</i> <i>Mourgues M. (1970)</i> <i>Lacombe C. (1970)</i> <i>Lacombe L. (1970)</i> <i>Lacombe M. (1970)</i> <i>Lagriffoul A. (1970)</i>	
T22	Permis de construire.	1974-1980
	<i>Bertrand C. (1974)</i> <i>Labeaume J. (1974)</i> <i>Bresson R. (1975)</i> <i>Rouquette J. (1975-1980)</i> <i>Servies J.-P. (1976)</i>	





## INDEX

### **ABATTOIR**

1M 11; 5I 9-10

### **ACCIDENT DU TRAVAIL**

5Q 15

### **ACQUISITION DOMANIALE**

1N 4-8; 1O 6-9; 1O 31; 3Q 21

### **ADMINISTRATION CENTRALE**

A 1

### **ADMINISTRATION COMMUNALE**

2D 11-28

### **ADMINISTRATION DEPARTEMENTALE**

B 1

### **ADMINISTRATION GENERALE**

2D 29

### **ADMINISTRATION PREFECTORALE**

4H 7; B 2-3

### **ADULTE HANDICAPE**

3Q 23; 5Q 13

### **AFFICHAGE**

2I 13

### **AGENT NON TITULAIRE**

2K 4

### **AGRICULTURE**

3F 1 - 3F 4

### **AIDE MEDICALE**

5Q 9-10

### **AIDE SOCIALE**

1Q 1 - 1Q 11; 5Q 1-8; 5Q 12-14; 5Q 19

### **AIRE DE STATIONNEMENT**

2L 6

**ALIENATION DOMANIALE**

1N 1-3; 1N 8-10; 3O 11; 3Q 21

**AMENAGEMENT DES EAUX**

1S 4 - 1S 6; 3O 11 - 3O 13

**AMENAGEMENT DU TERRITOIRE**

T 2-4

**Amicale du personnel de la commune de Mèze**

2K 5

**ANIMAL DE COMPAGNIE**

2L 4

**ANIMAL NUISIBLE**

5I 12

**ARCHIVES**

3D 4

**ARMEE**

1H 15

**ARTISAN**

2F 1

**ARTISTE**

2R 2

**ASA du ruisseau de Pallas**

1S 5

**ASA pour l'assainissement de la cuvette de Montmèze**

1S 6

**ASA pour l'assainissement de la plaine du Sesquier**

1S 4

**ASSOCIATION**

2I 12

**Association des anciens élèves de l'école laïque**

1R 13

**ASSOCIATION SPORTIVE**

3R 1

**ASSURANCE SOCIALE**

5Q 16

**Atelier-relais**

1M 23

**AUTOROUTE**

1O 13

**Bains-douches**

1M 18-19

**BETAIL**

5I 8

**BIBLIOTHEQUE**

2R 4; 3D 5

**BIEN SPOLIE**

1N 2-3; 5N 1-2

**BIENS COMMUNAUX**

1M 12; 2L 1-2; 3D 6-8; 5F 1; 5M 1

**BIENS NATIONAUX**

5N 2

**Bureau de la charité**

1Q 1

**CADASTRE**

1G 4-72

**Caisse primaire de sécurité sociale**

1S 8

**CALAMITE AGRICOLE**

1I 15

**CAMPING CARAVANING**

1M 22; 3R 2

**Canal d'irrigation du Rhône**

3O 14

**Canal des deux mers**

3O 14

**CARNAVAL**

1I 8

**CASERNE**

1M 15; 2H 13

**CATASTROPHE INDUSTRIELLE**

1I 17

**CATASTROPHE NATURELLE**

1I 15-17

**CATHOLICISME**

1P 2; 5P 1; 6P 1; GG 10

**Centre d'enseignement post-scolaire ménager agricole**

4M 16

**Centre médico-scolaire**

4M 14

**Centre nautique**

1M 25-26

**CEREALE**

3F 2; 4F 2-3

**CHAMBRE CONSULAIRE**

1K 19-21

**CHANTIER DE LA JEUNESSE**

4H 13

**CHASSE**

1I 14

**CHEMIN RURAL**

1O 4-10

**CHOMAGE**

7F 1

**CIMETIERE**

1I 11-12; 2M 3; 4N 1

**CIMETIERE MILITAIRE**

2M 4

**CINEMA**

1I 6; 2R 2

**CIRCONSCRIPTION TERRITORIALE**

3D 1

**CIRCULATION ROUTIERE**

2I 10

**CITE ADMINISTRATIVE**

1M 16

**COLLABORATION**

4H 12

**Collège Jean Jaurès**

1R 14

**COLONISATION**

2I 7; 4H 3

**COLPORTEUR**

1I 10

**COMMEMORATION**

1I 7

**COMMERCANT**

1S 1-2

**COMMERCE**

2F 1

**COMPAGNIE D'ASSURANCES**

4D 3

**COMPTABILITE D'ENTREPRISE**

1S 1-2

**COMPTABILITE PUBLIQUE**

1L 1-2; 1L 10-29; 1O 1-3; 1Q 5 - 1Q 8-10; 1R 10; 1S 4 - 1S 6 - 1S 8 - 1S 11-12;  
2L 9-14; 3Q 9-10; 3Q 14-16

**CONCESSION FUNERAIRE**

4N 1

**CONCHYLICULTURE**

1I 13; 3O 7-8

**CONGREGATION**

5P 1

**CONSCRIPTION**

1H 1-9; 1H 12

**CONSEIL MUNICIPAL**

1D 1-40

**CONSTRUCTION**

T 16-22

**CONTENTIEUX ADMINISTRATIF**

4D 1-2

**COURS D'EAU**

1S 5; 3O 13

**CRIMES ET DELITS**

1I 2-4

**CVO n° 15**

1O 24

**CVO n°19**

1O 24

**CVO n°27**

1O 24

**DEBIT DE BOISSON**

1I 5

**DECES**

1I 11-12; GG 1-11; E 3 - E 6 - E 9 - E 12 - E 15 - E 18 - E 21 - E 24 - E 27 -  
E 30 - E 33 - E 36 - E 39-40; E 44-46; E 51-53; E 56 - E 59 - E 62 - E 65 - E  
68 - E 71-80

**DECHET ANIMAL**

2L 1

**DECISION DE JUSTICE**

3I 3

**DEFENSE PASSIVE**

4H 20

**DEPORTE**

4H 17

**DETENTION D'ARME**

2H 11-12; 4H 19

**DETTE PUBLIQUE**

2L 5

**Dispensaire départemental d'hygiène sociale**

5Q 19

**DISTINCTION HONORIFIQUE**

3K 1

**DISTRIBUTION DE GAZ**

2O 1-3

**DISTRIBUTION ELECTRIQUE**

2O 1-3

**Domaine viticole de Villeveyrac**

1S 3

**DOMMAGES DE GUERRE**

4H 21

**DONS-ET-LEGS**

1P 2; 2L 8; 3Q 17-18

**DROIT DE PLACE**

2L 6

**DROITS DE DOUANE**

3G 2

**EAU**

1O 22-23

**EAU DE VIE**

5I 1

**EAU PLUVIALE**

1O 24-25

**EAU POTABLE**

1O 14-21; 3N 1; 5I 11

**ECLAIRAGE PUBLIC**

2O 1-3

**ECOLE**

4M 1-13

**Ecole de voile Le Taurus**

4M 17

**Ecole navale Paul Bousquet (commune de Sète)**

1R 16

**EDF**

2O 3

**Église Saint-Hilaire**

2M 1-2

**ELECTION AU CONSEIL D'ARRONDISSEMENT**

1K 16

**ELECTION CANTONALE**

1K 16

**ELECTION EUROPEENNE**

1K 10

**ELECTION LEGISLATIVE**

1K 15

**ELECTION MUNICIPALE**

1K 17

**ELECTION POLITIQUE**

1K 1-17

**ELECTION PRESIDENTIELLE**

1K 13

**ELECTION PROFESSIONNELLE**

1K 18-21

**ELECTION SENATORIALE**

1K 14

**ELECTION SOCIALE**

1K 22

**ELEVAGE**

3F 3



**EMIGRATION**

2I 7

**ENFANT SECOURU**

5Q 4-6

**ENREGISTREMENT**

2D 30

**ENSEIGNEMENT PRIVE**

1R 15

**ENSEIGNEMENT PROFESSIONNEL**

1R 16

**ENSEIGNEMENT PUBLIC**

1R 1-9; 1R 14

**EPIDEMIE**

5I 6-7

**ESPACE VERT**

1O 12

**ETABLISSEMENT PENITENTIAIRE**

1M 5; 4I 1

**Etang de Thau**

1O 30; 3O 11-12

**ETRANGER**

2I 3-4

**FABRIQUE D'EGLISE**

1P 2

**FAMILLE**

5Q 7-8; 5Q 14

**FAUX MONNAYAGE**

6F 2

**FETE**

1I 8

**FINANCES COMMUNALES**

1L 1-9

**FINANCES PUBLIQUES**

1Q 6-7; 3Q 11-13

**FISCALITE**

2L 1

**FISCALITE DIRECTE D'ANCIEN REGIME**

1G 1

**FISCALITE DIRECTE REVOLUTIONNAIRE**

2G 1

**FLEURISSEMENT**

3D 9

**FONCTIONNAIRE TERRITORIAL**

2K 4

**FONTAINE**

3N 1

**FORET COMMUNALE**

2L 1

**FORTIFICATION**

1M 9

**FOURNITURE SCOLAIRE**

1R 4-7

**Foyer municipal des campagnes**

1M 21

**FRAUDE COMMERCIALE**

4F 4

**GARDE NATIONALE**

1F 2; 1H 13; 3H 1-3

**Gare (avenue de la)**

1O 24

**Gaulle (avenue du général de)**

1O 24

**GENDARMERIE**

1M 16-17; 2H 13

**Glacière**

1M 8

**Groupement d'urbanisme de Sète**

T 1-3

**GUERRE**

4H 1-21

**HABITAT INSALUBRE**

5I 2-3

**HABITATION A LOYER MODERE**

T 5-6

**HALLE**

1M 1 - 1M 4

**HORLOGE PUBLIQUE**

1M 6

**Hospice**

1Q 9; 3M 1; 3Q 1-21

**HOTEL DE VILLE**

1M 1-3

**HUISSIER DE JUSTICE**

3I 4

**HYGIENE**

2L 2; 5I 5

**HYGIENE ALIMENTAIRE**

1R 8

**IMMOBILIER**

3D 8

**IMPOTS LOCAUX**

1G 2-3; 1G 73-100

**INDIGENT**

1Q 11; 5Q 12 - 5Q 14

**INDUSTRIE**

2F 1

**INSTALLATION CLASSEE**

5I 2

**INSTALLATION SPORTIVE**

1M 24-31; 4M 18

**INSTITUTION MONASTIQUE**

1P 1

**JURIDICTION**

1M 1; 3I 1

**JURY D'ASSISES**

3I 2

**Kiosque à journaux**

1M 13

**KIOSQUE A MUSIQUE**

1M 13

**Languedoc (région)**

C 1

**LAVOIR**

1M 20

**LIBERATION**

4H 16

**LIGNE DE CHEMIN DE FER**

2O 5

**LOGEMENT DE FONCTION**

T 7

**LOTISSEMENT**

T 18

**Lotissement communal des Horts**

T 13

**MAIRE**

2D 1-10; 2D 29

**MALADE MENTAL**

3Q 22

**MANIFESTATION ANTIRELIGIEUSE**

5P 1

**MANIFESTATION COMMERCIALE**

4F 1

**MANIFESTATION SPORTIVE**

1I 9

**MARIAGE**

2H 10; GG 1-11; E 2 - E 5 - E 8 - E 11 - E 14 - E 17 - E 20 - E 23 - E 26 - E 28-29; E 32 - E 35 - E 38 - E 43 - E 48-50; E 55 - E 58 - E 61 - E 64 - E 67 - E 70 - E 72-83

**MARIN PECHEUR**

5Q 2

**MARINE**

1H 16

**MEDECIN**

5I 4

**MEDECINE VETERINAIRE**

5I 8

**MENDICITE**

4I 2

**MILITAIRE**

1N 1; 2H 10

**MOBILIER**

3D 4 - 3D 6-8

**MOBILISATION**

4H 8

**MONNAIE**

6F 1

**Montagnac (commune de)**

3D 1

**Montmèze (hameau de)**

1O 22 - 1O 24; 2L 6

**Monument aux morts**

1M 14

**MONUMENT HISTORIQUE**

2R 1

**MOUVEMENT OUVRIER**

2I 1

**MUSIQUE**

2R 3

**NAISSANCE**

GG 1-11; E 1 - E 4 - E 7 - E 10 - E 13 - E 16 - E 19 - E 22 - E 25 - E 28 - E  
31 - E 34 - E 37 - E 41-42; E 47 - E 54 - E 57 - E 60 - E 63 - E 66 - E 69 - E  
72-80

**NAVIGATION DE PLAISANCE**

3O 12

**OCTROI**

2L 3

**OEUVRE DE GUERRE**

4H 6

**OPINION**

2I 1

**ORDURES MENAGERES**

1I 18

**ORGANISATION DE L'ARMEE**

2H 1

**ORGANISME CONSULTATIF**

1D 41-42

**OUVRAGE D'ART**

1O 11

**PARTI POLITIQUE**

2I 1

**PATRIMOINE CULTUREL**

2R 1

**PATURAGE**

3F 3

**PECHE**

1I 13

**Perception de Mèze**

1S 11-12

**PERSONNE AGEE**

5Q 11 - 5Q 13

**PERSONNEL**

1S 6; 2K 1-5; 2L 7; 3Q 1

**Phare**

3O 9

**PHARMACIE**

5I 4

**Pietrasanta Yves (maire de Mèze et conseiller général du canton)**

1S 9-10

**PLAGE**

3O 15

**POIDS-ET-MESURES**

1M 7; 2L 1 - 2L 6; 3G 3

**POLICE DES FRONTIERES**

2H 14

**POLICE DES JEUX**

2I 11

**POLICE MILITAIRE**

2H 9

**POLICE MUNICIPALE**

1I 1; 1M 2

**POPULATION**

2I 8-9; 2D 31

**POPULATION HOSPITALIERE**

3Q 19-20

**POPULATION PENITENTIAIRE**

2H 6; 2I 6

**PORT**

3O 1-7; 3O 10

**Port aux nacelles**

3O 5-6

**Port du Mourre blanc**

3O 7

**POSTE**

1M 10; 3G 1

**PRESBYTERE**

2M 1

**PRESSE**

C 3-4

**PRISONNIER DE GUERRE**

2I 2; 4H 2 - 4H 6 - 4H 17-18

**PROMENADE PLANTEE**

1O 12

**PROTESTANTISME**

2P 1

**PRUD'HOMME**

1K 18

**PUBLICATION INTERNE**

3D 2-3

**PUITS**

1O 16-19; 1O 21; 3N 1

**PUPILLE DE LA NATION**

5Q 1

**Rabaud de Saint-Etienne**

1G 1

**RAVITAILLEMENT**

4H 6; 6F 3-8

**RECENSEMENT DE POPULATION**

1F 1-6

**RECETTE NON FISCALE**

2L 5-6



**RECRUTEMENT MILITAIRE**

1H 1-11; 1H 13-14; 1H 16; 3H 1-3

**REFERENDUM**

1K 12

**REFUGIE**

2I 5

**REFUGIE DE GUERRE**

2I 4; 4H 6 - 4H 9-11

**RELATIONS AVEC LES USAGERS**

3D 3

**REMUNERATION**

2L 7

**REQUISITIONS MILITAIRES**

2H 2-8; 4H 14-15

**RESEAU ROUTIER**

1O 1-10

**RESISTANCE**

4H 16

**RESTAURATION SCOLAIRE**

1R 11; 4M 15

**RETRAITE**

5Q 11

**Révolution française**

4H 1-2; C 1-2

**RN 87**

1O 24

**SALLE DE SPECTACLES**

1I 6

**SANTE**

5I 4

**SAPEUR POMPIER**

3H 4-5

**SERVICE DU TRAVAIL OBLIGATOIRE**

4H 13 - 4H 17

**SERVICE SANITAIRE MILITAIRE**

3Q 19

**SERVICES**

5F 1

**Société d'énergie électrique de la Sorgue et du Tarn**

2O 2

**SOCIETE DE CHARITE**

2Q 1

**Société des jeunesses laïques et républicaines d'enseignement populaire de Mèze**

1R 12

**SOCIETE MUTUALISTE**

1K 22; 5Q 17-18

**STRUCTURE COMMUNALE D'AIDE SOCIALE**

1Q 2-10

**SUBSISTANCES**

4F 2-3

**Syndicat agricole des cultivateurs-exploitants**

3F 1

**Syndicat d'initiative de Mèze**

3R 4

**Syndicat intercommunal d'adduction d'eau des communes du Bas-Languedoc**

1O 23

**Syndicat intercommunal du nord du bassin de Thau**

1S 7

**SYNDICAT PROFESSIONNEL**

7F 2

**TELEGRAPHE**

1M 10; 3G 1

**TELEPHONE**

2L 6; 3G 1

**TOURISME**

3R 3-4

**TRAITEMENT DES EAUX USEES**

1O 24-30

**TRANSFUSION SANGUINE**

5I 4

**TRANSPORT EN COMMUN**

2O 4

**TRANSPORT FERROVIAIRE**

2O 5

**TRANSPORT MARITIME**

3O 12

**TRAVAIL**

7F 1

**URBANISME**

T 1-3

**VACANTS**

1N 1-2; 2L 1

**VACCINATION**

5I 6-7

**VEUVE DE GUERRE**

5Q 1

**VIANDE**

4F 3

**VICTIME DE GUERRE**

2I 2; 4H 4-6; 5Q 1 - 5Q 3-4

**Village de vacances**

T 8-12

**Villeveyrac (commune de)**

1I 18

**Vinaigre (hameau de)**

1O 21; 4M 2

**VITICULTURE**

1S 3; 3F 5-11

**VOIE COMMUNALE**

1O 4-10

**WC et urinoirs publics**

1O 31

**ZAC des Hameaux du Moulin**

T 15

**Zone d'activités économiques (ZAE)**

T 14

**TABLE DES ABREVIATIONS**

ANPE	Agence Nationale Pour l'Emploi
AOC	Appellation d'Origine Contrôlée
APD	Avant-Projet Définitif
APS	Avant-Projet Sommaire
ASA	Association Syndicale Autorisée
BAS	Bureau d'Aide Sociale
CAF	Caisse d'Allocation Familiale
CAP	Commission Administrative Paritaire
CCAP	Cahier des Clauses Administratives Particulières
CCAS	Centre Communal d'Action Sociale
CCTP	Cahier des Clauses Techniques Particulières
CD	Chemin Départemental
CEC	Contrat Emploi Consolidé
CEE	Communauté Européenne Economique
CES	Contrat Emploi Solidarité ou Collège d'Enseignement Secondaire
CET	Centre d'Enfouissement Technique
CIC	Chemin d'Intérêt Commun
CNFPT	Centre National de la Fonction Publique Territoriale
CNIL	Commission Nationale Informatique et Libertés
CNRACL	Caisse Nationale de Retraite des Agents des Collectivités Locales
CPA	Cessation Progressive d'Activité
CPAM	Caisse Primaire d'Assurance Maladie
CR	Chemin Rural
CRC	Chambre Régionale des Comptes
CSG	Contribution Sociale Généralisée
CTP	Comité Technique Paritaire
CU	Certificat d'Urbanisme
CVO	Chemin Vicinal Ordinaire
DADS	Déclaration Annuelle des Données Sociales
DCE	Dossier de Consultation des Entreprises
DCM	Délibération du Conseil Municipal
DOE	Dossier des Ouvrages Exécutés
DDAF	Direction Départementale de l'Agriculture et des Forêts
DDASS	Direction Départementale de l'Action Sanitaire et Sociale
DDE	Direction Départementale de l'Equipement
DIA	Déclaration d'Intention d'Aliéner
DPU	Droit de Préemption Urbain
DRAC	Direction Régionale des Affaires Culturelles
DT	Déclaration de Travaux
EDF	Electricité De France
GDF	Gaz De France
HLM	Habitat à Loyer Modéré
IGN	Institut National Géographique
INRAP	Institut National de Recherches Archéologiques Préventives

INSEE	Institut National de la Statistique et des Etudes Economiques
IRCANTEC	Institution de Retraites des Collectivités, des Agents Non Titulaires de l'Etat et des Collectivités
JO	Journal Officiel
MSA	Mutualité Sociale Agricole
OPAC	Office Public d'Aménagement et de Construction de Montpellier
OPAH	Opération Programmée d'Amélioration de l'Habitat
PACS	Pacte Civil de Solidarité
PLIE	Plan Local pour l'Insertion et l'Emploi
PMI	Protection Maternelle Infantile
POS	Plan d'Occupation des Sols
PREFON	PREt aux FONctionnaires
PTT	Postes, Télégraphe, Téléphone
PUD	Plan d'Urbanisme Directeur
RD	Route Départementale
RMI	Revenu Minimum d'Insertion
RN	Route Nationale
RU	Renseignement d'Urbanisme
SACEM	Société civile des Auteurs, Compositeurs et Editeurs de Musique
SADH	Société d'Aménagement du Département de l'Hérault
SAFER	Société d'Aménagement Foncier et d'Etablissement Rural
SARL	Société A Responsabilité Limité
SCI	Société Civile Immobilière
SDIS	Service Départemental d'Incendie et de Secours
SEM	Société d'Economie Mixte
SIAE	Syndicat Intercommunal d'Adduction d'Eau
SIEP	Syndicat Intercommunal des Eaux Pluviales
SIVOM	Syndicat Intercommunal à VOcation Multiple
SIVU	Syndicat Intercommunal à Vocation Unique
SNCF	Société Nationale des Chemins de fer Français
SPA	Société Protectrice des Animaux
SPEA	Service Public de l'Eau potable et de l'Assainissement
TUC	Travail d'Utilité Collective
TVA	Taxe sur la Valeur Ajoutée
URSSAF	Union de Recouvrement des cotisations de Sécurité Sociale et d'Allocations Familiales
VC	Voie Communale
VDQS	Vin Délimité de Qualité Supérieure
ZAC	Zone d'Aménagement Concerté
ZAE	Zone d'Activité Economique

**TABLE DES ILLUSTRATIONS**

	PAGE
EXEMPLE DE DELIBERATION DU CONSEIL MUNICIPAL, 1808 (1D4).....	29
PUBLICITES POUR L'ACQUISITION DE TONDEUSES, ANNEES 1960 (1D7).....	36
INSTRUCTIONS DU COMITE DE DEFENSE VITICOLE, 1907 (3F5).....	46
AFFICHE DE PROPAGANDE SUR LA POLICE DU REGIME DE VICHY, VERS 1941-1942 (6F6) .....	49
LETTRE DU PREFET RELATIVE A LA CONSCRIPTION DE LA POPULATION JUIVE DE L'HERAULT, 1810 (1H1)....	61
PUBLICITES POUR L'ACQUISITION DU MATERIEL DE POMPIER, ANNEES 1950 (3H4).....	66
LETTRE D'UN MEZOIS ASSISTANT A UNE FETE REVOLUTIONNAIRE A PARIS, 1793 (4H1) .....	68
DOCUMENTATION RELATIVE AU STO, 1943 ET 1952 (4H13) .....	71
ARRETE DU MAIRE REGLEMENTANT L'USAGE DU CINEMATOGRAPHE, 1910 (1I6).....	74
PUBLICITES DE PRODUITS D'HYGIENE, ANNEES 1950 (5I5) .....	80
PROPAGANDE ELECTORALE AUX ELECTIONS MUNICIPALES DE 1965 (1K17) .....	84
AVIS DE RENOUVELLEMENT DE L'AFFERMAGE DES ALGUES DES ETANGS, 1830 (2L1) .....	89
PLAN DU 1 <sup>ER</sup> ETAGE DE L'HOTEL DE VILLE, 1828 (1M1).....	92
PLAN DU KIOSQUE A MUSIQUE, 1892 (1M13).....	94
ESQUISSE D'UNE BORNE FONTAINE RUE DES ARTISTES, ANNEES 1840 (3N1) .....	102
PLAN DES BERGES DE L'ETANG DE THAU, DEBUT XIX <sup>EME</sup> SIECLE (3O11).....	105
AFFICHE D'ADJUDICATION DE FOURNITURES POUR L'HOSPICE, 1939 (3Q1).....	113
EXTRAIT DE DE DELIBERATION DU CONSEIL MUNICIPAL DEMANDANT LE DECLASSEMENT DE LA PARTIE EST DE LA VILLE AU TITRE DES SITES CLASSES, 1963 (2R1) .....	121





## TABLE DES MATIERES

	PAGE
SOMMAIRE .....	1
INTRODUCTION .....	3
PRESENTATION DU FONDS .....	9
PLAN DE CLASSEMENT .....	15
SERIES ANCIENNES (ARCHIVES ANTERIEURES A 1790) .....	19
<b>GG. CULTES – INSTRUCTION PUBLIQUE – ASSISTANCE PUBLIQUE</b> .....	<b>21</b>
SERIES MODERNES (ARCHIVES DE 1790 A 1982).....	23
<b>A. LOIS ET ACTES DU POUVOIR CENTRAL</b> .....	<b>25</b>
<b>B. ACTES DE L'ADMINISTRATION DEPARTEMENTALE</b> .....	<b>25</b>
<b>C. BIBLIOTHEQUE ADMINISTRATIVE</b> .....	<b>25</b>
<b>D. ADMINISTRATION GENERALE DE LA COMMUNE</b> .....	<b>26</b>
<b>E. ETAT CIVIL</b> .....	<b>35</b>
<b>F. POPULATION, ECONOMIE SOCIALE, STATISTIQUE</b> .....	<b>41</b>
<b>G. CONTRIBUTIONS, ADMINISTRATIONS FINANCIERES</b> .....	<b>48</b>
<b>H. AFFAIRES MILITAIRES</b> .....	<b>58</b>
<b>I. POLICE, HYGIENE PUBLIQUE, JUSTICE</b> .....	<b>71</b>
<b>K. ELECTIONS ET PERSONNEL</b> .....	<b>79</b>
<b>L. FINANCES DE LA COMMUNE</b> .....	<b>84</b>
<b>M. EDIFICES COMMUNAUX, MONUMENTS ET ETABLISSEMENTS PUBLICS</b> .....	<b>89</b>
<b>N. BIENS COMMUNAUX, TERRES, BOIS, EAUX</b> .....	<b>98</b>
<b>O. TRAVAUX PUBLICS, VOIRIE, MOYENS DE TRANSPORTS, REGIME DES EAUX</b> .....	<b>101</b>
<b>P. CULTES</b> .....	<b>108</b>
<b>Q. ASSISTANCE ET PREVOYANCE</b> .....	<b>109</b>
<b>R. INSTRUCTION PUBLIQUE, SCIENCES, LETTRES ET ARTS</b> .....	<b>116</b>
<b>S. PIECES NE RENTRANT PAS DANS LES AUTRES SERIES</b> .....	<b>120</b>
<b>T. URBANISME</b> .....	<b>121</b>

INDEX .....	125
TABLE DES ABREVIATIONS.....	145
TABLE DES ILLUSTRATIONS .....	147
TABLE DES MATIERES.....	149



## *Mission Archives 34*

RÉPERTOIRE NUMÉRIQUE  
DÉTAILLÉ DES  
ARCHIVES CONTEMPORAINES  
DE MEZE

**CENTRE DE GESTION DE LA FONCTION PUBLIQUE TERRITORIALE DE L'HERAULT**

254, rue Michel Teule 34184 Montpellier Cedex 4

☎ 04 67 04 38 80 / Fax 04 67 52 43 82 / site internet : <http://www.cdg34.fr>

**CONSEIL GENERAL DE L'HERAULT, ARCHIVES DEPARTEMENTALES**

2, avenue de Castelnau CS 54495 34093 Montpellier Cedex 5

☎ 04 67 14 82 14 / Fax 04 67 02 15 28 / e-mail [archives@cg34.fr](mailto:archives@cg34.fr)

# *Mission Archives 34*

RÉPERTOIRE NUMÉRIQUE  
DÉTAILLÉ DES  
ARCHIVES CONTEMPORAINES  
DE MEZE

[août 2006]

Par

**Olivier RAVINET, Attaché de conservation du patrimoine**

Sous la direction de

**Vivienne MIGUET, Conservateur général,  
Directeur des Archives départementales de l'Hérault**

## SOMMAIRE

<b>Introduction</b> .....	p. 2
<b>1 W</b> Secrétariat général (1W1-84).....	p. 3-13
<b>2 W</b> Cabinet du Maire (2W1-79).....	p. 14-24
<b>3 W</b> Administration générale (3W1-42).....	p. 24-29
<b>4 W</b> Elections (4W1-39).....	p. 30-33
<b>5 W</b> Personnel (5W1-13).....	p. 34-35
<b>6 W</b> Finances (6W1-17).....	p. 36-37
<b>7 W</b> Biens communaux (7W1-10).....	p. 38-39
<b>8 W</b> Bâtiments communaux (8W1-50).....	p. 39-46
<b>9 W</b> Voirie, réseaux divers et gestion des déchets (9W1-28).....	p. 47-53
<b>10 W</b> Urbanisme (10W1-22).....	p. 54-56
<b>11 W</b> Enseignement (11W1-2).....	p. 57
<b>12 W</b> Culture (12W1-17).....	p. 57-59
<b>13 W</b> Sports (13W1-5).....	p. 59-60
<b>14 W</b> Syndicats dont la commune est membre (14W1-20).....	p. 60-63
<b>15 W</b> Groupements de recherche en techniques de lagunages (15W1-6).....	p. 63-65
<b>16 W</b> Aide sociale (16W1-13).....	p. 65-66
<b>17 W</b> Fonds de Monsieur Pietrasanta (17W1-43).....	p. 67-73
<b>Index</b> des mots-matières, lieux, édifices, personnes et organismes.....	p. 74-89
<b>1 WE</b> Eliminables du service des Finances.....	(1WE1-21)
<b>2 WE</b> Eliminables du service des Elections.....	(2WE1-10)

## INTRODUCTION

### *Présentation du travail d'archivage*

A la suite d'un diagnostic effectué par la Direction des Archives départementales en juin 2004 et d'une convention signée avec le centre de gestion en août 2005, un travail de tri et de classement des archives contemporaines de Mèze a été réalisé entre octobre 2005 et octobre 2006.

Après intervention sur un volume initial de 100 ml, le bilan est le suivant :

- 65 ml de documents inventoriés à conserver (versements 1W à 17W)
- 5 ml de documents à éliminer à court terme (versements 1WE et 2WE)
- 30 ml de documents détruits.

D'autres dossiers sont à conserver, en Mairie, en attendant leur versement aux archives, et au Clos des Moulins pour ce qui concerne l'aide sociale.

### *Présentation du fonds*

Les principaux domaines d'activité de la Mairie sont présentés dans le sommaire, dont les titres reprennent l'instruction pour le tri et le classement des archives communales postérieures à 1982 (volume produit par la Direction des Archives de France en 1993). Les rubriques (secrétariat général, cabinet, administration générale, élections, etc) pourront être reprises lors de nouveaux versements, avec de nouveaux numéros, à partir de 18W.

Le fonds contemporain de Mèze comporte, outre les documents classiques d'une Mairie (registres de délibérations du conseil municipal, procès verbaux des élections, etc.), des documents spécifiques : dossiers relatifs au port, à la conchyliculture, à la recherche environnementale faite à l'écosite.

Le versement numéroté 17W rassemble des dossiers ayant appartenu à M. Pietrasanta, en tant qu'homme politique ou en tant que scientifique.

## Secrétariat général

### REGISTRES DES DELIBERATIONS DU CONSEIL MUNICIPAL

1W1	Registre des délibérations du conseil municipal (6 novembre 1981 au 23 mars 1984).	1981-1984
1W2	Registres des délibérations du conseil municipal (23 mars 1984 au 9 décembre 1985).	1984-1985
1W3	Registres des délibérations du conseil municipal (9 décembre 1985 au 30 mars 1987).	1985-1987
1W4	Registres des délibérations du conseil municipal (30 mars 1987 au 13 septembre 1988).	1987-1988
1W5	Registres des délibérations du conseil municipal (13 septembre 1988 au 14 février 1990).	1988-1990
1W6	Registres des délibérations du conseil municipal (14 février 1990 au 26 septembre 1991).	1990-1991
1W7	Registres des délibérations du conseil municipal (3 décembre 1991 au 29 juin 1993).	1991-1993
1W8	Registres des délibérations du conseil municipal (29 juin 1993 au 27 juin 1994).	1993-1994
1W9	Registres des délibérations du conseil municipal (27 juin 1994 au 29 juin 1995).	1994-1995

Répertoire numérique détaillé des archives contemporaines de Mèze

1W10	Registres des délibérations du conseil municipal (29 juin 1995 au 29 mars 1996).	1995-1996
1W11	Registres des délibérations du conseil municipal (29 mars 1996 au 12 septembre 1997).	1996-1997
1W12	Registres des délibérations du conseil municipal (12 septembre 1997 au 26 juin 1998).	1997-1998
1W13	Registres des délibérations du conseil municipal (26 juin 1998 au 29 mars 1999).	1998-1999
1W14	Registres des délibérations du conseil municipal (29 mars 1999 au 31 mars 2000).	1999-2000
1W15	Registres des délibérations du conseil municipal (31 mars 2000 au 27 mars 2001).	2000-2001
1W16	Registres des délibérations du conseil municipal (27 mars 2001 au 27 octobre 2001).	2001
1W17	Registres des délibérations du conseil municipal (27 octobre 2001 au 20 juin 2002).	2001-2002
1W18	Registres des délibérations du conseil municipal (20 juin 2002 au 24 février 2003).	2002-2003
1W19	Registres des délibérations du conseil municipal (24 février 2003 au 29 septembre 2003).	2003
1W20	Registres des délibérations du conseil municipal (29 septembre 2003 au 7 juin 2004).	2003-2004



Répertoire numérique détaillé des archives contemporaines de Mèze

1W21	Registres des délibérations du conseil municipal (7 juin 2004 au 16 décembre 2004).	2004
1W22	Registres des délibérations du conseil municipal (16 décembre 2004 au 27 juin 2005).	2004-2005
1W23	Registres des délibérations du conseil municipal (27 juin 2005 au 16 février 2006).	2005-2006
1W24	Registres des délibérations du conseil municipal (16 février 2006 au 20 juin 2006).	2006
1W25	Réunion du conseil municipal : dossiers de séances [lacunaire en 1982 et 1983].	1982-1984
REUNION DU CONSEIL MUNICIPAL		
1W26	Réunion du conseil municipal : dossiers de séances (année 1985).	1985
1W27	Réunion du conseil municipal : dossiers de séances (28 mars 1986 au 30 mars 1987).	1986-1987
1W28	Réunion du conseil municipal : dossiers de séances (9 juillet 1987 au 2 février 1988).	1987-1988
1W29	Réunion du conseil municipal : dossiers de séances (13 septembre 1988 au 17 mars 1989).	1988-1989
1W30	Réunion du conseil municipal : dossiers de séances (18 avril 1989 au 21 décembre 1989).	1989

Répertoire numérique détaillé des archives contemporaines de Mèze

1W31	Réunion du conseil municipal : dossiers de séances (14 février 1993 au 22 novembre 1993). [lacunaire de juillet 1990 à décembre 1993 inclus]	1990-1993
1W32	Réunion du conseil municipal : dossiers de séances (17 janvier 1994 au 29 décembre 1995).	1994-1995
1W33	Réunion du conseil municipal : dossiers de séances (29 janvier, 29 mars, 13 mai, 24 juin, 28 octobre, 16 décembre).	1996
1W34	Réunion du conseil municipal : dossiers de séances (3 mars, 7 avril, 12 juin, 12 septembre, 15 novembre 1997).	1997
1W35	Réunion du conseil municipal : dossiers de séances (29 janvier, 26 mars, 26 juin, 29 juin, 4 septembre, 5 octobre, 21 décembre 1998).	1998
1W36	Réunion du conseil municipal : dossiers de séances (22 mars, 29 mars, 17 mai, 28 juin, 9 juillet, 1er octobre, 28 novembre, 20 décembre 1999).	1999
1W37	Réunion du conseil municipal : dossiers de séances (7 février, 18 février, 31 mars, 19 juin, 7 juillet, 9 octobre, 6 novembre, 20 novembre, 19 décembre 2000).	2000
1W38	Réunion du conseil municipal : dossiers de séances (29 janvier, 17 mars, 27 mars, 12 avril, 8 juin, 21 juin, 17 septembre, 27 octobre, 9 novembre, 17 décembre 2001).	2001
1W39	Réunion du conseil municipal : dossiers de séances (7 mars, 29 mars, 22 mai, 20 juin, 30 septembre, 4 novembre 2002).	2002
1W40	Réunion du conseil municipal : dossiers de séances (1er février, 14 février, 24 février, 31 mars, 18 avril, 5 juin, 31 juillet, 29 septembre, 7 novembre, 19 décembre 2003).	2003

Répertoire numérique détaillé des archives contemporaines de Mèze

1W41 Réunion du conseil municipal : dossiers de séances (1er mars, 29 avril, 7 juin, 25 juin, 20 septembre, 28 octobre, 22 novembre, 16 décembre 2004). 2004

1W42 Réunion du conseil municipal : dossiers de séances (11 avril, 27 juin, 21 septembre, 19 décembre 2005). 2005

1W43 Réunion du conseil municipal : dossiers de séances (16 février, 13 avril, 20 juin 2006). 2006

REUNIONS DU BUREAU MUNICIPAL

1W44 Réunions du bureau municipal : compte rendus, correspondance (1982-1997). 1982-1998  
Inclus : compte rendus de la commission d'urbanisme et de la commission des sports (1995), bulletins de liaison (1998).

*Communicable en 2029*

ARRETES DU MAIRE

1W45 Registre des arrêtés du Maire (04-01-1982 au 20-09-1983). 1982-1983

1W46 Registres des arrêtés du maire (20-09-1983 au 08-08-1984). 1983-1984

1W47 Registre des arrêtés du maire (12-09-1984 au 28-04-1986). 1984-1986

1W48 Registre des arrêtés du maire (05-05-1986 au 29-12-1986). 1986

1W49 Registre des arrêtés du maire (29-12-1986 au 31-03-1988). 1986-1988

1W50 Registre des arrêtés du maire (31-03-1988 au 20-01-1989). 1988-1989

Répertoire numérique détaillé des archives contemporaines de Mèze

1W51	Registre des arrêtés du maire (30-01-1989 au 26-10-1989).	1989
1W52	Registre des arrêtés du maire (26-10-1989 au 16-08-1990).	1989-1990
1W53	Registre des arrêtés du maire (16-08-1990 au 16-04-1991).	1990-1991
1W54	Registre des arrêtés du maire (16-04-1991 au 30-01-1992).	1991-1992
1W55	Registre des arrêtés du maire (30-01-1992 au 05-10-1992).	1992
1W56	Registre des arrêtés du maire (05-10-1992 au 29-09-1993).	1992-1993
1W57	Registre des arrêtés du maire (29-09-1993 au 12-10-1994).	1993-1994
1W58	Registre des arrêtés du maire (21-10-1994 au 12-07-1995).	1994-1995
1W59	Registre des arrêtés du maire (20-07-1995 au 10-07-1996).	1995-1996
1W60	Registre des arrêtés du maire (10-07-1996 au 26-02-1997).	1996-1997
1W61	Registre des arrêtés du maire (27-02-1997 au 17-11-1997).	1997
1W62	Registre des arrêtés du maire (17-11-1997 au 03-07-1998).	1997-1998
1W63	Registre des arrêtés du maire (03-07-1998 au 17-12-1998).	1998

Répertoire numérique détaillé des archives contemporaines de Mèze

1W64	Registre des arrêtés du maire (17-12-1998 au 01-06-1999).	1998-1999
1W65	Registre des arrêtés du maire (01-06-1999 au 24-11-1999).	1999
1W66	Registre des arrêtés du maire (29-11-1999 au 27-06-2000).	1999-2000
1W67	Registre des arrêtés du maire (27-06-2000 au 13-12-2000).	2000
1W68	Registre des arrêtés du maire (13-12-2000 au 21-06-2001).	2000-2001
1W69	Registre des arrêtés du maire (21-06-2001 au 24-10-2001).	2001
1W70	Registre des arrêtés du maire (24-10-2001 au 04-04-2002).	2001-2002
1W71	Registre des arrêtés du maire (04-04-2002 au 04-09-2002).	2002
1W72	Registre des arrêtés du maire (04-09-2002 au 27-02-2003).	2002-2003
1W73	Registre des arrêtés du maire (27-02-2003 au 19-06-2003).	2003
1W74	Registre des arrêtés du maire (19-06-2003 au 22-10-2003).	2003
1W75	Registre des arrêtés du maire (22-10-2003 au 22-03-2004).	2003-2004
1W76	Registre des arrêtés du maire (24-03-2004 au 12-07-2004).	2004

Répertoire numérique détaillé des archives contemporaines de Mèze

1W77	Registre des arrêtés du maire (12-07-2004 au 21-10-2004).	2004
1W78	Registre des arrêtés du maire (18-11-2004 au 17-03-2005).	2004-2005
1W79	Registre des arrêtés du maire (17-03-2005 au 27-06-2005).	2005
1W80	Registre des arrêtés du maire (27-06-2005 au 29-09-2005).	2005
1W81	Registre des arrêtés du maire (30-09-2005 au 05-12-2005).	2005
1W82	Registre des arrêtés du maire (05-12-2005 au 20-02-2006).	2005-2006
1W83	Registre des arrêtés du maire (15-02-2006 au 16-06-2006).	2006
1W84	Registre des arrêtés du maire (16-06-2006 au - -2006).	2006
	<b>COURRIER</b>	
1W85	Chronos départ mairie [échantillonnage en 3 et 8]. <i>Communicable en 2014</i>	1983
1W86	Chronos départ mairie [échantillonnage en 3 et 8]. <i>Communicable en 2014</i>	1983
1W87	Chronos départ mairie. <i>Communicable en 2019</i>	1988

Répertoire numérique détaillé des archives contemporaines de Mèze

1W88	Chronos départ mairie [échantillonnage en 3 et 8]. <i>Communicable en 2029</i>	1993-1998
	<b>REVUE DE PRESSE</b>	
1W89	Revue de presse.	1982-1988
1W90	Revue de presse.	1985-1990
1W91	Revue de presse.	1990-1992
1W92	Revue de presse : press book (janvier-août 1993).	1993
1W93	Revue de presse : press book (septembre-décembre 1993, élections régionales mars 1992, élections législatives 1993).	1992-1993
1W94	Revue de presse : press book (janvier-septembre 1994).	1994
1W95	Revue de presse : press book (décembre 1994 - juin 1995).	1994-1995
1W96	Revue de presse : press book (juillet 1995-avril 1996).	1995-1996
1W97	Revue de presse : press book (mai-décembre 1996).	1996
1W98	Revue de presse : press book (janvier-octobre 1997).	1997
1W99	Revue de presse : press book (novembre-décembre 1997 ; décembre 1998).	1997-1998

Répertoire numérique détaillé des archives contemporaines de Mèze

1W100	Revue de presse : press book (janvier-juillet 1999).	1999
1W101	Revue de presse : press book (août-novembre 1999).	1999
1W102	Revue de presse : press book (décembre 1999-juin 2000).	1999-2000
1W103	Revue de presse : press book (juillet 2000-janvier 2001).	2000-2001

DOSSIERS PARTICULIERS DU SECRETARIAT GENERAL

1W104	SEMABATH (société d'économie mixte d'aménagement du bassin de Thau) : dossier de présentation, comptes annuels, comptes administratifs, procès verbaux des conseils d'administration.  <i>Communicable en 2030</i>	1995-1999
1W105	Echanges entre Mèze et Tirua au Chili, projet de station d'épuration : notes, mémoires, rapports.	1997
1W106	Rapports de police.  <i>Communicable en 2060</i>	1995-1999
1W107	EDF, projet de concession pour le service public de la distribution d'énergie électrique (1992). Mèze Câble Hérault et SIHDEVIC (syndicat intercommunal héraultais pour le développement de la vidéocommunication) : correspondance, notes, procès verbaux de réunions (1995).  <i>Communicable en 2026</i>	1992-1995
1W108	Affaire entreprise Pouytes contre commune : pièces de la procédure.  <i>Communicable en 2098</i>	1994-1997



- 1W109 IDEE produits de dragage (1997) ; AOC coquillages (1999) ; schéma de mise en valeur de la mer (1992-1997) ; délimitation du domaine public maritime (1989). 1992-1999
- Service médical du travail ; résidence La Tuilerie (1992) et Le Tambourin (1992-1994) ; Sète Frontignan La Peyrade initiative : presse (1998) ; service médical du travail.
- Acquisition de la capitainerie (1995-1996) ; closerie du château (1993) ; Clabo conseil, prélèvements de la cuisine centrale de Mèze (1995) ; contrat emploi consolidé (1997) ; pacte pour l'emploi (1998) ; comité de bassin d'emploi (1998).
- Communicable en 2030*
- 1W110 Installations classées pour la protection de l'environnement (1989-2000) ; peintures marines organostanniques tributyletain (1989) ; établissements Clapier Serge (1993-1995) ; société Jeanjean (1994) ; objecteurs de conscience (1996) ; opérations funéraires (1998) ; SIAGE (société d'informatique et d'aide à la gestion), société en liquidation (1996-1999). 1989-2000
- Communicable en 2031*
- 1W111 Direction départementale de l'agriculture et de la forêt (1999) ; aménagement du territoire (1999) ; SODETRHE, Société départementale des transports de l'Hérault (1992) ; affichage (1996) ; Maires sans frontières ; conseillers municipaux (1998) ; commission de délégation de service public (1999) ; répression des fraudes (1992) ; correspondance avec le Maire ou le conseiller général Y. Pietrasanta. 1992-1999
- Fédération nationale de l'industrie hôtelière : procès verbal de réunion (1995).  
Fédération des œuvres laïques : correspondance (1998).
- Répression des fraudes : correspondance (1992).
- Communicable en 2030*

## Cabinet communication

### PROTECTION DE L'ENVIRONNEMENT

2W1	Documentation HCE (haut commissariat à l'environnement)  Livre blanc de l'environnement, états régionaux de l'environnement (1982) par région : Guadeloupe, Martinique, Réunion, Guyane, régions métropolitaines. Ministère de l'Environnement, direction de la prévention des pollutions : données économiques de l'environnement (édition 1982).  <i>Communicable en 2013</i>	1982
2W2	Haut commissariat à l'environnement  Emploi, environnement : rapport confidentiel (1981). Education à l'environnement Commission économie, environnement formation : procès verbaux de réunions, documentation, correspondance (1985).  Procès verbaux de séances plénières ; environnement et gestion de l'espace rural ; environnement et sensibilisation de l'opinion ; environnement et nuisances sur les lieux de travail ; environnement et relations entre élus et associations : rapports, notes (1983-1984).  <i>Communicable en 2016</i>	1980-1985
2W3	Haut commissariat à l'environnement : questions relatives au littoral.  <i>Communicable en 2017</i>	1985-1986
2W4	Haut commissariat à l'environnement : documentation sur la préservation des espaces naturels, le TGV.	1985-1986
2W5	Haut commissariat à l'environnement : procès verbaux de réunion des commissions environnement, emploi, formation.  <i>Communicable en 2017</i>	1986
2W6	Haut commissariat à l'environnement, associations  - correspondance notamment adressée à Mme Bouchardeau (1984) - associations : association intercommunale de chasse maritime du bassin de Thau (1983-1984), associations de protection de la nature.  <i>Communicable en 2015</i>	1981-1984

Répertoire numérique détaillé des archives contemporaines de Mèze

2W7	<p>Haut commissariat à l'environnement : correspondance avec les personnels d'enseignement supérieur ou les instituts maritimes.</p> <p><i>Communicable en 2016</i></p>	1980-1985
2W8	<p>Haut commissariat à l'environnement DRAE, CAUE : correspondance, documentation.</p> <p><i>Communicable en 2015</i></p>	1983-1984
2W9	<p>CPIE (Centre permanent d'initiation à l'environnement) : documentation, correspondance.</p> <p><i>Communicable en 2016</i></p>	1980-1985
2W10	<p>Direction de la prévention de la pollution et des risques. Commission agrément d'éco-emballages, Ministère de l'environnement : notes, correspondance (1995).</p> <p><i>Communicable en 2026</i></p>	1995
2W11	<p>Eco emballages/ Corinne Land cover.</p> <p><i>Communicable en 2027</i></p>	1994-1996
2W12	<p>Rapport d'activité Adelphe (1996). Commission d'agrément éco-emballages, Ministère de l'Environnement (1998).</p> <p><i>Communicable en 2029</i></p>	1996-1998
2W13	<p>Ministère de l'environnement : documentation (1990-1992). "Les transports propres" : extrait des entretiens de Ségur. Jean-Louis BEFFA. Rapport sur la valorisation des déchets d'emballages domestiques (1991). Plan national pour l'environnement : notes, correspondance.</p> <p><i>Communicable en 2025</i></p>	1990-1994
2W14	<p>Inauguration de la maison de la mer (1993) ; piste cyclable (1992) ; piste de randonnée (1992) ; SNSM (société nationale de sauvetage en mer, 1992) ; trains touristiques (1992) ; Université de la mer (1992) ; Via Domitia ; domaine de Girard : proposition de programme d'aménagement des espaces extérieurs ; Thau voyages ; inauguration du musée-parc de la plaine des dinaosaures (1997) : notes, correspondance, dépliants.</p> <p><i>Communicable en 2028</i></p>	1992-1997

Répertoire numérique détaillé des archives contemporaines de Mèze

- |      |   |           |
|------|---|-----------|
| 2W15 | <p>Le point sur les I ; FNIH, club des écrins, manifeste contre le Front National ; CEPREL (centre d'études, d'expérimentation et de réalisation pour la protection, la restauration et la gestion du littoral) : notes, correspondance.</p> <p><i>Communicable en 2026</i></p>   | 1990-1995 |
| 2W16 | <p>Manifeste contre le Front National (1993).<br/>CEPREL (Centre d'études pour la protection du littoral) : procès verbaux de conseil d'administration, correspondance.<br/>Le point sur les I, FNIH (Fédération nationale de l'industrie hôtelière (1992) ; club écrins (1992) : notes, correspondance.</p> <p><i>Communicable en 2028</i></p>     | 1992-1997 |
| 2W17 | <p>Correspondance "autres communes" concernant<br/>Les Plantiers, Montpellier district, Murviel-les-Montpellier, Montchanin, Montarnaud, Mauguio, Le Cres, Marseillan, Frontignan, Castries, Port-Argelès, Aurillac, Balaruc, Bédarieux, comité de défense de la ligne Béziers-Neussargues-Clermont-Ferrand.</p> <p><i>Communicable en 2021</i></p> | 1990      |
| 2W18 | <p>Correspondance au sujet de questions environnementales portant sur les communes de<br/>Agde, Villeherviers, Romorantin, Sommières, Sète, Sérignan, Saint-Pargoire, Saint-Thibéry, Pardailhan, Pomerols, Riols, Palavas-les-flots, Olonzac.</p> <p><i>Communicable en 2021</i></p>  | 1990      |
| 2W19 | <p>Fichiers écologie (1996), correspondance de M. Pietrasanta (1991-1993).<br/><br/>Bouzigues coquillages, projet d'établissement (1991-1992).</p> <p><i>Communicable en 2024</i></p>   | 1991-1993 |
| 2W20 | <p>Attribution de permis de recherche d'hydrocarbures dans la plaine du bas Rhône (triangle Nîmes, Fos, Aigues Mortes) : correspondance, réglementation, demande de permis.</p> <p><i>Communicable en 2015</i></p>  | 1970-1984 |

Répertoire numérique détaillé des archives contemporaines de Mèze

2W21	Ministère de l'environnement et des affaires corses : - correspondance adressée à M. Crépeau (1982), à M. Vigneron - affaires corses, projet de développement en milieu rural (1984) - associations (1981-1984). <i>Communicable en 2015</i>	1981-1984
2W22	CERI (commission spécialisée énergie recherche innovation) Commissions, divers : notes, correspondance. <i>Communicable en 2016</i>	1980-1985
2W23	CERI Comités d'experts, réunions : notes, correspondance. <i>Communicable en 2026</i>	1980-1995
2W24	CERI Centres, groupements, instituts : notes, correspondance. <i>Communicable en 2016</i>	1980-1985
2W25	CERI Laboratoires de recherche : notes, correspondance. <i>Communicable en 2016</i>	1980-1985
2W26	CERI : correspondance. <i>Communicable en 2016</i>	1980-1985
2W27	CERI AFME : notes, correspondance. <i>Communicable en 2016</i>	1980-1985

Répertoire numérique détaillé des archives contemporaines de Mèze

2W28	CERI : notes, correspondance.  <i>Communicable en 2016</i>	1980-1985
2W29	CERI  Economies d'énergie : notes, correspondance.  <i>Communicable en 2016</i>	1980-1985
2W30	CERI et plan énergétique départemental : correspondance, rapports (1981-1985), documentation. Inventaire des potentialités énergétiques départementales (janvier 1982).  <i>Communicable en 2016</i>	1981-1985
2W31	Plan départemental pour l'énergie : étude pour l'élaboration d'un programme départemental d'économies d'énergie dans le patrimoine bâti des collectivités locales (juillet 1982), rapport annuel du CEA (1981), documentation ADEME.  <i>Communicable en 2043</i>	1981-1982
2W32	SEMABATH (société d'économie mixte d'aménagement du bassin de Thau) Conseil d'administration : procès verbaux de réunions.  <i>Communicable en 2025</i>	1993-1994
2W33	SEMABATH  Conseil d'administration : procès verbaux de réunions.  <i>Communicable en 2030</i>	1995-1999
2W34	AFNOR : correspondance, rapports sur l'environnement, le recyclage, les normes des collectivités locales (1998-1999).  <i>Communicable en 2030</i>	1998-1999
2W35	AFNOR, groupe de travail des maires.  <i>Communicable en 2028</i>	1997

Répertoire numérique détaillé des archives contemporaines de Mèze

2W36	<p>Dossiers du conseiller général : échantillon de candidatures comprenant des notes ou rapports sur des sujets relatifs à l'environnement.</p> <p><i>Communicable en 2029</i></p>	1997-1998
2W37	<p>Dossiers du conseiller général : échantillon de candidatures comprenant des notes ou rapports sur des sujets relatifs à l'environnement.</p> <p><i>Communicable en 2029</i></p>	1997-1998
2W38	<p>Dossiers du conseiller général : échantillon de candidatures comprenant des notes ou rapports sur des sujets relatifs à l'environnement.</p> <p><i>Communicable en 2029</i></p>	1997-1998
2W39	<p>Conseil général : compte rendu de réunions (1998). Préfecture, commission des sites : arrêté de constitution (1998).</p> <p>L. COSTE. Information sur les risques naturels : rapport, 70 p. Traitement des déchets : documentation, procès verbaux de réunions (1997).</p> <p><i>Communicable en 2029</i></p>	1997-1998
2W40	<p>Documentation "recherche - formation" (?) : procès verbal de la réunion du 16/06/1983. CEPRALMAR Centre d'études et de promotion des activités lagunaires et maritimes en Languedoc-Roussillon : rapport sur la recherche, l'innovation et l'industrialisation au conseil général (1981).</p> <p><i>Communicable en 2014</i></p>	1981-1983
2W41	<p>APRILR (Association pour la promotion industrielle du Languedoc-Roussillon) : procès verbaux d'assemblées générales (1984-1985) ; correspondance, tableaux économiques, rapports.</p> <p><i>Communicable en 2016</i></p>	1980-1985
2W42	<p>AMPADI (Association pour la maîtrise de la qualité de l'air en Languedoc-Roussillon) : procès verbaux d'assemblées générales, documentation, correspondance.</p> <p><i>Communicable en 2027</i></p>	1991-1996

Répertoire numérique détaillé des archives contemporaines de Mèze

2W43	AMPADI : rapport d'activité (1993), fiche signalétique de l'association (1994). "La pollution atmosphérique urbaine" : extrait des entretiens de Ségur, au Ministère de l'Environnement (1994).  <i>Communicable en 2025</i>	1993-1994
2W44	AMPADI : rapports, correspondance.  <i>Communicable en 2027</i>	1995-1996
2W45	AMPADI : rapports, correspondance.  <i>Communicable en 2027</i>	1995-1996
2W46	AMPADI et environnement : correspondance (1998). Atout vert (conseil en stratégies environnement et développement local) : dossier de presse sur Yves Pietrasanta, proposition sur le lagunage naturel.  <i>Communicable en 2029</i>	1998
2W47	ENEE. Entente nationale des élus de l'environnement : correspondance, revue.  <i>Communicable en 2029</i>	1990-1998
2W48	Associations des directeurs de cabinet à direction socialiste et républicaine : annuaires (1992), correspondance, procès verbaux de réunions (1997-1998).  <i>Communicable en 2029</i>	1992-1998

**SERVICE COMMUNICATION**

2W49	Agriculture, pêche, viticulture : coupures de presse. Conchyliculture : dossiers.  <i>Communicable en 2025</i>	1989-1994
2W50	"Profession politique" : la lettre du monde de la politique et des pouvoirs.  <i>Communicable en 2025</i>	1991-1994



Répertoire numérique détaillé des archives contemporaines de Mèze

2W51	<p>Documentation, presse, brochures politiques, notamment de la France unie, de l'association des démocrates, du mouvement des radicaux de gauche, de l'édition des verts (1994). Y. PIETRASANTA. Combats pour une nouvelle écologie, manuscrit, 339 p. Revue de presse des élus écologistes au conseil régional (1995).</p> <p><i>Communicable en 2026</i></p>	1994-1995
2W52	<p>La lettre de Matignon (1991) ; le Parti nouveau ; Verts Europe (juin 1992) ; association des démocrates : compte rendu du secrétariat national (1990).</p> <p><i>Communicable en 2023</i></p>	1990-1992
2W53	<p>Commission environnement : rapport du Président à la commission permanente, compte rendu (1998). Groupe majoritaire des socialistes et apparentés au Conseil général : ordre du jour (1998). Groupe rassemblement de la Majorité départementale : convocations (1997).</p> <p><i>Communicable en 2029</i></p>	1997-1998
2W54	<p>Conseil général : divers.</p> <p><i>Communicable en 2029</i></p>	1998
2W55	<p>Environnement, CEREMAP, SINBT : revue de presse, lettre des élus régionaux.</p> <p><i>Communicable en 2025</i></p>	1991-1994
2W56	<p>Environnement : associations internationales, notes, presse.</p> <p><i>Communicable en 2025</i></p>	1993-1994
2W57	<p>Matignon : documents politiques ; comité national de génération écologie.</p> <p><i>Communicable en 2025</i></p>	1993-1994
2W58	<p>Partis politiques : presse (1993-1994). Dossier bioconversion et environnement (1990-1994).</p> <p><i>Communicable en 2025</i></p>	1990-1994

Répertoire numérique détaillé des archives contemporaines de Mèze

2W59	Colloques et expositions : Eurocoat 1993, premier congrès des associations de techniciens de culture méditerranéenne ; recyclage des matières plastiques ; programme environnement du CNRS.  <i>Communicable en 2025</i>	1994
2W60	Presse du parti écologiste.  <i>Communicable en 2025</i>	1994
2W61	Génération écologie : correspondance, presse (1993, 1997).  <i>Communicable en 2028</i>	1993-1997
2W62	Génération écologie et Blanche Peysson : correspondance, presse. Réunion de travail sur les déchets (1991). EEM (Entente des écologistes de la Méditerranée, 1993). Présentation de l'observatoire régional de la Méditerranée (1992) . Sport : correspondance, presse (1991-1993).  <i>Communicable en 2024</i>	1991-1993
2W63	Documentation Blanche Peysson, l'Aigle de Bonelli, énergie, déchets, phosphates : documentation, presse (1993). Remerciements et félicitations à l'IFEN (1993).  <i>Communicable en 2024</i>	1993
2W64	Documentation Blanche Peysson, presse.  <i>Communicable en 2025</i>	1993-1994
2W65	Sujets de Mèze info.  <i>Communicable en 2024</i>	1992-1993
2W66	Sujets de Mèze info.  <i>Communicable en 2024</i>	1992-1993

Répertoire numérique détaillé des archives contemporaines de Mèze

2W67	Affaires sociales, santé, ville, humanitaire, action sociale, Europe, économie, industrie, commerce, artisanat : documentation, presse.  <i>Communicable en 2025</i>	1993-1994
2W68	Timbre sur la station de lagunage, flamme postale, inauguration du bureau de poste.  <i>Communicable en 2025</i>	1987-1994
2W69	Documentation, presse.  <i>Communicable en 2025</i>	1993-1994
2W70	Documentation, presse.  <i>Communicable en 2025</i>	1993-1994
2W71	Législatives de 1997 : dossier de presse.  <i>Communicable en 2028</i>	1997
2W72	Sport, tennis de table : correspondance, dépliants.  <i>Communicable en 2025</i>	1991-1994
2W73	Sports, tennis de table : correspondance, dépliants.  <i>Communicable en 2025</i>	1991-1994
2W74	Génération écologie : revue de presse.  <i>Communicable en 2023</i>	1992
2W75	Revue de presse.  <i>Communicable en 2023</i>	1992
2W76	Retraits de l'affichage : affiches.	1998-2003

2W77	VAL (Vidéo Animation Languedoc) : comptabilité, correspondance. <i>Communicable en 2027</i>	1992-1996
2W78	Loto : listes, correspondance. <i>Communicable en 2017</i>	1977-1986
2W79	Cérémonies de commémoration : convocations, correspondance. <i>Communicable en 2017</i>	1977-1986

## Administration générale

### ETAT CIVIL

3W1	Registre des naissances : tables alphabétiques annuelles des actes de naissance et de reconnaissance, actes de reconnaissance. <i>Communicable en 2088</i>	1983-1987
3W2	Registre des naissances : tables alphabétiques annuelles des actes de naissance et de reconnaissance, actes de reconnaissance. <i>Communicable en 2093</i>	1988-1992
3W3	Registre des naissances : tables alphabétiques annuelles des actes de naissance et de reconnaissance, actes de reconnaissance. <i>Communicable en 2098</i>	1993-1997
3W4	Registre des naissances : tables alphabétiques annuelles des actes de naissance et de reconnaissance, actes de reconnaissance. <i>Communicable en 2103</i>	1998-2002
3W5	Registre des naissances : tables alphabétiques annuelles des actes de naissance et de reconnaissance, actes de reconnaissance (4 volumes annuels non reliés). <i>Communicable en 2107</i>	2003-2006

Répertoire numérique détaillé des archives contemporaines de Mèze

3W6	Registre des mariages : tables alphabétiques des actes de mariage. <i>Communicable en 2088</i>	1983-1987
3W7	Registre des mariages : tables alphabétiques des actes de mariage. <i>Communicable en 2093</i>	1988-1992
3W8	Registre des mariages : tables alphabétiques des actes de mariage. <i>Communicable en 2098</i>	1993-1997
3W9	Registre des mariages : tables alphabétiques des actes de mariage. <i>Communicable en 2103</i>	1998-2002
3W10	Registre des mariages : tables alphabétiques des actes de mariage. <i>Communicable en 2107</i>	2003-2006
3W11	Registre des actes de décès : tables alphabétiques annuelles, actes de décès. <i>Communicable en 2088</i>	1983-1987
3W12	Registre des actes de décès : tables alphabétiques annuelles, actes de décès. <i>Communicable en 2093</i>	1988-1992
3W13	Registre des actes de décès : tables alphabétiques annuelles, actes de décès. <i>Communicable en 2098</i>	1993-1997
3W14	Registre des actes de décès : tables alphabétiques annuelles, actes de décès. <i>Communicable en 2103</i>	1998-2002

3W15 Registre des actes de décès : tables alphabétiques annuelles, 2003-2006  
actes de décès (4 volumes annuels non reliés).

*Communicable en 2107*

## POPULATION

3W16 Recensement de 1990 et recensements complémentaires de 1993, 1994, 1997 : tableaux de dépouillement, résultats, correspondance. 1990-1997

*Communicable en 2028*

3W17 Carnet de tournée de l'agent recenseur : relevés nominatifs de rendez-vous. 1999

*Communicable en 2030*

3W18 Statistiques régionales et départementales de l'INSEE (1984 - 1986) ; statistique de la population du canton de Mèze : tableaux, correspondance (1995). 1984-1995

*Communicable en 2026*

## AGRICULTURE

3W19 Permis de chasse : registre des visas 1988-1995  
(1988, 1990, 1990-1992, 1992-1993, 1993-1995).

*Communicable en 2026*

3W20 Permis de chasse : registre des visas 1995-2000  
(1995-1997, 1997, 1998, 1999-2000).

*Communicable en 2031*

3W21 Calamités agricoles : correspondance, arrêtés. 1982-2000

*Communicable en 2031*

VITICULTURE

3W22	Déclarations de récoltes et de stocks par ordre alphabétique des propriétaires (A-I).  <i>Communicable en 2019</i>	1976-1988
3W23	Déclarations de récoltes et de stocks par ordre alphabétique des propriétaires (J-V).  <i>Communicable en 2019</i>	1976-1988
3W24	Déclarations de récoltes et de stocks de vin.  <i>Communicable en 2021</i>	1990
3W25	Déclarations de récoltes et de stocks de vin (campagne 1994-1995). .  <i>Communicable en 2026</i>	1994-1995
3W26	Déclarations de récoltes et de stocks de vin (campagnes 1995-1996 ; 1996-1997).  <i>Communicable en 2028</i>	1995-1997
3W27	Déclarations de récoltes et de stocks de vin (campagne 1997-1998). .  <i>Communicable en 2029</i>	1997-1998
3W28	Déclarations de récoltes et de stocks de vin (campagne 1998-1999). .  <i>Communicable en 2030</i>	1998-1999
3W29	Déclarations de récoltes et de stocks de vin (campagne 1999-2000). .  <i>Communicable en 2031</i>	1999-2000
3W30	Déclarations de récoltes et de stocks de vin (campagnes 2000-2001 ; 2001-2002).  <i>Communicable en 2033</i>	2000-2002

3W31 Coopérative SCA les vigneron de Mèze : liste des exploitations, relevés des apports. 1995-1998

*Communicable en 2029*

#### PECHE - CULTURES MARINES

3W32 Malaïgue : correspondance (juillet 1987, août 1997), rapports du président au conseil général, rapport du CEREMER "confidentiel, données sur l'accident écologique du 17 au 23 juillet 1987, premières analyses", dossier de demande d'aide pour le réensemencement (octobre 1987). 1987-1997

3W33 Gestion et protection des cultures marines : études, rapports ; correspondance ; émanant notamment du CEPALMAR (centre d'études et de promotion des activités lagunaires et maritimes). 1988-1995

*Communicable en 2026*

3W34 Gestion et protection des cultures marines : correspondance, procès verbaux ; études, rapports, (1988-1994), notamment : Vincent GIOVANNI. Le Mourre blanc, du technique au social, jalons pour une ethnologie du système des pêches et de la conchyliculture dans l'étang de Thau : mémoire du DEA "Cultures, sociétés et échanges des pays de la Méditerranée septentrionale", mention ethnologie, Univ. Provence Aix Marseille I, sous la direction de Charles BROMBERGER (1988). 1988-1994

3W35 Gestion et protection des cultures marines : études, rapports ; notamment du SAMADHI (services d'aménagement en milieu aquacole pour le développement halieutique international) et :

Mémoire sur la conchyliculture, 68p. (s.d.)

Paul BARBEZIER. L'ostréiculture dans le bassin de Thau, 75 p. (1950).



## PORT

3W36	Concession à la commune de l'exploitation du port de pêche et de plaisance : cahier des charges et plan annexe (1989). Concession à la commune du port conchylicole départemental du Mourre blanc : cahier des charges (1991). Plan d'arpentage de la concession à charge d'endiguage.  Fonctionnement du port : pièces comptables, correspondance, procès verbaux de réunions (1984-1989).	1984-1991
3W37	Fonctionnement du port : pièces comptables, correspondance, procès verbaux de réunions.	1988-1993
3W38	Fonctionnement du port : pièces comptables, correspondance, procès verbaux de réunions.	1990-1996
3W39	Fonctionnement du port : pièces comptables, correspondance, procès verbaux de réunions.	1997-1999
3W40	Port du Mourre blanc, comptabilité : bordereau de recettes et dépenses (2000-2003), compte administratif (2002).	2000-2003
3W41	Port mixte, comptabilité : bordereau des recettes et dépenses (2000-2003).	2000-2003

## POLICE

3W42	Registre des cartes nationales d'identité (1999). Affaire Palaysi : procès verbal d'expertise (1987). Sinistre Borrel : procès verbal d'expertise (1989).	1987-1999
------	---	-----------

*Communicable en 2060*

## Elections

4W1	Fichier des rues (1986). Table des rues et affectations de celles-ci aux bureaux (1990). Listes électorales et additifs (s.d.).  <i>Communicable en 2021</i>	1986-1990
4W2	Elections politiques : listes générales.	1987-1989
4W3	Elections politiques : listes générales.	1991-1994
4W4	Elections politiques : listes générales.	1997-1999
4W5	Elections politiques : listes générales.	1997-1999
4W6	Elections politiques : listes générales.	2000
4W7	Elections politiques : listes générales.	2000
4W8	Elections politiques : listes générales.	2000
4W9	Elections politiques : listes générales.	2000
4W10	Elections politiques : listes d'émargement du bureau 1 (s.d., avant 2000).  <i>Communicable en 2030</i>	1982-1999

Répertoire numérique détaillé des archives contemporaines de Mèze

4W11	Elections politiques : listes d'émargement du bureau 1 (s.d., avant 2000). <i>Communicable en 2030</i>	1982-1999
4W12	Elections politiques : listes d'émargement du bureau 1 (s.d., avant 2000). <i>Communicable en 2030</i>	1982-1999
4W13	Elections politiques : listes d'émargement du bureau 2 (s.d., avant 2000). <i>Communicable en 2030</i>	1982-1999
4W14	Elections politiques : listes d'émargement du bureau 2 (s.d., avant 2000). <i>Communicable en 2030</i>	1982-1999
4W15	Elections politiques : listes d'émargement du bureau 2 (s.d., avant 2000). <i>Communicable en 2030</i>	1982-1999
4W16	Elections politiques : listes d'émargement du bureau 3 (s.d., avant 2000). <i>Communicable en 2030</i>	1982-1999
4W17	Elections politiques : listes d'émargement du bureau 2 (s.d., avant 2000). <i>Communicable en 2030</i>	1982-1999
4W18	Elections politiques : listes d'émargement du bureau 3 (s.d., avant 2000). <i>Communicable en 2030</i>	1982-1999
4W19	Referendum : liste d'émargement des bureaux 1, 2, 3. <i>Communicable en 2031</i>	2000

Répertoire numérique détaillé des archives contemporaines de Mèze

4W20	Elections cantonales : listes d'émargement des bureaux 1, 2, 3. <i>Communicable en 2032</i>	2001
4W21	Elections municipales : listes d'émargement des bureaux 1, 2, 3. <i>Communicable en 2032</i>	2001
4W22	Elections présidentielles : listes d'émargement des bureaux 1, 2, 3, 4. <i>Communicable en 2033</i>	2002
4W23	Elections à l'assemblée des communautés européennes : procès verbaux des opérations électorales (1984, 1989, 1994, 1999).	1984-1999
4W24	Referendum : procès verbaux des opérations électorales (1988, 1992, 2000).	1988-2000
4W25	Elections présidentielles : procès verbaux des opérations électorales (1988, 1995, 2000).	1988-2000
4W26	Elections sénatoriales : procès verbaux des opérations électorales.	1982-2000
4W27	Elections législatives : procès verbaux des opérations électorales (1986, 1988, 1993, 1997).	1986-1997
4W28	Elections régionales : procès verbaux des opérations électorales (1986, 1992, 1998).	1986-1998
4W29	Elections cantonales : procès verbaux des opérations électorales (1982, 1988, 1994, 2001).	1982-2001
4W30	Elections municipales : procès verbaux des opérations électorales (1983, 1985, 2001).	1983-2001

4W31	Elections municipales : procès verbaux des opérations électorales.	2003
	<b>ELECTIONS PROFESSIONNELLES</b>	
4W32	Elections à la Chambre de commerce et d'industrie de Sète : liste des membres titulaires et des délégués consulaires : procès verbaux des opérations électorales (1982, 1985, 1988, 1991, 1994).	1982-1994
4W33	Elections au Conseil des prud'hommes : listes.	1992
4W34	Elections au Conseil des prud'hommes : listes (1997, 2002).	1997-2002
4W35	Elections au Conseil des prud'hommes : procès verbaux des opérations électorales.	1982-2002
4W36	Elections à la Chambre des métiers de l'Hérault pour le canton de Mèze : liste des votants (1983, 1986), procès verbaux des opérations électorales (1986).	1983-1986
4W37	Elections à la Chambre d'agriculture : liste des votants (1982, 1983, 1989), procès verbaux des opérations électorales (1982, 1989).	1982-1989
4W38	Elections à la mutualité sociale de l'Hérault : listes des votants (1984), correspondance (1980-1999).  Baux ruraux et tribunaux paritaires : liste de bailleurs, correspondance (1983, 1988, 2002).	1983-2002

- 4W39 Elections dans les organismes sociaux, Sécurité sociale, CPAM (caisse primaire d'assurance maladie), CAF (caisse d'allocations familiales) : procès verbaux des opérations électorales (1983), liste des collèges électoraux CPAM et CAF (1983, s.d.). 1983-2001
- Elections au centre régional des propriétés forestières : correspondance (1996).  
Elections conchylicoles : correspondance (2001).  
Election des délégués des sociétés de secours minières : correspondance (1982-1989).

## Personnel

- 5W1 Rémunération du personnel de Mairie: livre de paie. 1982-1983  
*Communicable en 2044*
- 5W2 Rémunération du personnel de Mairie, hospice, SINBT, BAS : livres de paie (1984-1986, 1988). 1984-1988  
*Communicable en 2049*
- 5W3 Rémunération du personnel de Mairie et TUC : bordereau de règlement. 1983-1985  
*Communicable en 2046*
- 5W4 Cotisations sociales des agents de Mairie : tableau nominatif des sommes prélevées au titre de l'URSSAF, de la CNRACL, de l'IRCANTEC, de la contribution exceptionnelle de solidarité, de la mutuelle. 1983-1985  
*Communicable en 2046*
- 5W5 Cotisations sociales des agents du SINBT : tableaux nominatifs des sommes prélevées au titre de l'IRCANTEC, de l'URSSAF, de la CNRACL. 1981-1985  
*Communicable en 2046*
- 5W6 Cotisations sociales des agents de l'hospice : tableaux nominatifs des sommes prélevées au titre de l'IRCANTEC, de l'URSSAF, de la CNRACL. 1981-1989  
*Communicable en 2050*

Répertoire numérique détaillé des archives contemporaines de Mèze

5W7	Cotisations sociales des agents du bureau des affaires sociales (1986-1987) et du CCAS (1988-1989) : tableaux nominatifs des sommes prélevées au titre de l'IRCANTEC, de l'URSSAF, de la CNRACL.  <i>Communicable en 2050</i>	1986-1989
5W8	Notation du personnel de mairie : fiches individuelles.  <i>Communicable en 2104</i>	1982-1983
5W9	Accidents du travail des employés de mairie : déclarations.  <i>Communicable en 2138</i>	1982-1987
5W10	Congés exceptionnels : correspondance, arrêtés.  <i>Communicable en 2018</i>	1982-1987
5W11	Personnel communal, indemnités : extraits de la délibération du 2 avril 1982. CNASEA : avis de paiement (1990-1997 ; 2002-2003). Création d'un poste de directeur des activités sportives : correspondance (1987).  <i>Communicable en 2064</i>	1982-2003
5W12	Service des pompiers de Mèze : pièces de dossier de personnel, correspondance, règlement.  <i>Communicable en 2117</i>	1986-1996
5W13	Indemnité trimestrielle des sapeurs pompiers : liste des agents percevant les rubriques 501 à 517, bordereau des règlements trimestriels individuels à effectuer (années 1988 et 1989).  Ventilation des dépenses de paie pour les services de mairie, CCAS, hospice : registres des montants mensuels à régler au titre des cotisations sociales et des salaires (année 1989).  <i>Communicable en 2050</i>	1988-1989

## Finances

### COMPTABILITE

6W1	Budgets et comptes de la commune.	1982-1989
6W2	Budgets et comptes de la commune.	1990-1995
6W3	Budgets et comptes de la commune : lacune.	1996-2000
6W4	Balance générale des comptes.	1996-2000
6W5	P 503 : relevé des recouvrements avant émission des titres, relevé des dépenses, correspondance (1999-2000). Observations de la Chambre régionale des comptes sur la gestion de 1999 : demande de pièces (2001).	1999-2001
6W6	Dépenses et recettes d'investissement et fonctionnement : fiches comptables.	1987
6W7	Dépenses et recettes d'investissement et fonctionnement : fiches comptables.	1988-1989
6W8	Fourniture de matériels de reprographie et multifonctions année 1998 : dossier de suivi de marché.	1998
6W9	Exécution budgétaire : fiches de la section d'investissement dépenses patrimoine de la collectivité : fiches d'immobilisations.	1996-2000
6W10	Situation financière de la commune : recueil statistique d'analyse financière rétrospective (1988-1992), tableaux et correspondance relatifs aux emprunts et à l'endettement (1986-1987).	1982-1997



Répertoire numérique détaillé des archives contemporaines de Mèze

6W11	Emprunts : correspondance avec les banques. <i>Communicable en 2029</i>	1982-1998
6W12	Emprunts : correspondance avec les banques. <i>Communicable en 2030</i>	1990-1999
6W13	Emprunts : dossiers de demande et de garantie, notamment APEI, foyer municipal, lotissement les lions. <i>Communicable en 2026</i>	1979-1995
6W14	Demandes de subventions : correspondance, concernant notamment les réseaux, le Taurus, le parc des Sesquiers, le restaurant scolaire.  <i>Communicable en 2027</i>	1982-1996
<b>CADASTRE</b>		
6W15	Remaniement du cadastre : correspondance. <i>Communicable en 2031</i>	1997-2000
6W16	Remaniement du cadastre : correspondance. <i>Communicable en 2034</i>	2002-2003
6W17	Taxe locale d'équipement, taxe départementale pour le C.A.U.E., taxe départementale des espaces naturels sensibles : fiches individuelles (1991). Taxe d'habitation, taxe foncière, taxe professionnelle : fiches analytiques des bases d'imposition (1987-1995).	1991-1995

## Biens communaux

7W1	Acquisition et vente de terrains : actes de vente, correspondance.  <i>Communicable en 2083</i>	1981-1982
7W2	Acquisition et vente de terrains : actes de vente, correspondance.  <i>Communicable en 2084</i>	1981-1983
7W3	Acquisition et vente de terrains : actes de vente, correspondance.  <i>Communicable en 2086</i>	1984-1985
7W4	Acquisition et vente de terrains : acte de vente, correspondance.  <i>Communicable en 2088</i>	1986-1987
7W5	Acquisition et vente de terrains, concernant l'élargissement du chemin communal prolongeant le CD 18 E : actes de vente, correspondance.  <i>Communicable en 2088</i>	1987
7W6	Acquisition et vente de terrains : actes de vente, correspondance.  <i>Communicable en 2089</i>	1988
7W7	Acquisition et vente de terrains : actes de vente, correspondance.  <i>Communicable en 2090</i>	1988-1989
7W8	Acquisition et vente de terrains : actes de vente, correspondance.  <i>Communicable en 2091</i>	1989-1990

7W9 Acquisition et vente de terrains : actes de vente, correspondance. 1990-1991

*Communicable en 2092*

7W10 Acquisition et vente de terrains : actes de vente, correspondance. 1992-1993

*Communicable en 2094*

## Bâtiments communaux

### EQUIPEMENTS SPORTIFS ET DE LOISIRS

*TAURUS.- Ensemble de bâtiments à usage d'accueil de groupes, d'activités sportives (voile, judo...), restaurant administratif, cinéma*

8W1 Taurus.- Réaménagement de locaux existants : plans (1984), demande de subventions (1984), étude préliminaire (1984). Démolition d'immeuble menaçant ruine à l'école de voile : demande de subvention (1986-1987). 1984-1987

Plans généraux : plan d'implantation rue de la Méditerranée (1987), plans d'ensemble au 1/200 (s.d.), plan général par C. SALVADOR architecte (s.d.), fascicules de présentation (vers 1985).

8W2 Parc de loisirs des Sesquiers et Taurus : photos, presse. 1985-1989

8W3 Taurus.- Plan fonctionnel de l'étage. Locaux techniques voile : plans de façades au 1/50, vues d'ensemble. Cuisine centrale et restauration : dossier d'études et plans (1985). 1984-1986

8W4 Taurus.- Première tranche de travaux : dossiers de marché lot n° 1 démolitions, gros oeuvre, maçonnerie ; lot n° 2 étanchéité, isolation, toiture. 1985

Répertoire numérique détaillé des archives contemporaines de Mèze

8W5	<p>Taurus.- Première tranche de travaux (suite) :  dossiers de marché lot n° 3 cloisons sèches ;  lot n° 4 menuiserie bois et métal ; lot n° 5 menuiserie aluminium vitrerie ;  lot n° 6 revêtement sols et murs en dur ; lot n° 7 revêtement sols souples ;  lot n° 8 électricité chauffage électrique ; lot n° 9 plomberie sanitaire  chauffage ; lot n° 10 sécurité incendie.</p>	1985
8W6	<p>Taurus.- Première tranche de travaux (fin) :  dossiers de marché lot n° 11 plafonds suspendus ;  lot n° 12 peinture vitrerie (1985).</p> <p>Deuxième tranche de travaux (locaux techniques voile) :  plans au 1/50 (1986).</p>	1985-1986
8W7	<p>Taurus.- Deuxième tranche de travaux (locaux techniques voile) :  dossiers de marché lot n° 1 gros oeuvre ; lot n° 2 charpente couverture ;  lot n° 3 menuiserie aluminium métallurgie ; lot n° 4 plomberie sanitaire ;  lot n° 5 électricité ; lot n° 6 peinture.</p>	1986
8W8	<p>Taurus.- Troisième tranche de travaux (accueil) :  plans au 1/50, marché d'ingénierie et d'architecture,  lot n° 1 gros oeuvre.</p>	1987
8W9	<p>Taurus.- Troisième tranche de travaux (accueil, suite) :  dossiers de marché lot n° 2 charpente couverture ;  lot n° 3 étanchéité ; lot n° 4 cloisons ; lot n° 5 menuiserie ;  lot n° 6 menuiserie bois ; lot n° 7 plomberie sanitaire.</p>	1987
8W10	<p>Taurus.- Troisième tranche de travaux (accueil, fin) :  dossiers de marché ; lot n° 8 électricité VMC ; lot n° 9 faux plafonds ;  lot n° 10 revêtement sol ; lot n° 11 peinture revêtements muraux ;  lot n° 12 mobilier amphithéâtre.</p>	1987
8W11	<p>Taurus.- Construction du DOJO :  subventions, correspondance, dossiers de marché lot n° 1 gros oeuvre  lot n° 2 charpente.</p>	1988

Répertoire numérique détaillé des archives contemporaines de Mèze

8W12	<p>Taurus.- Construction du DOJO (suite) : dossiers de marché lot n° 3 menuiserie PVC ; lot n° 4 menuiserie bois ; lot n° 5 menuiserie alu ; lot n° 6 carrelages ; lot n° 7 plomberie ; lot n° 8 électricité ; lot n° 9 peinture.</p>	1988
8W13	<p>Taurus.- Construction du DOJO (fin) : dossiers de marché lot n° 10 gradins (1988). Construction d'un plancher flottant (1989). Dégât des eaux : correspondance avec l'assureur (1994).</p>	1988-1994
8W14	<p>Taurus.- Décomptes définitifs des travaux.</p> <p>Construction d'un bureau, d'une salle de travail et d'accueil pour l'A.P.I.E.U. : devis (1987). Marché de fourniture de mobilier : procès verbaux de réunions, correspondance (1985-1988). Aménagement de la rue de la méditerranée (1989-1990). Attestations de fin de travaux électriques (1993).</p>	1985-1993
8W15	<p>Guide des maisons du temps libre (Ministère du temps libre, de la jeunesse et des sports (1984), convention avec l'état, plans, correspondance.</p>	1985
8W16	<p>Maison du temps libre.-</p> <p>Dossier de marché lots carrelage, électricité chauffage, menuiserie alu ; plans de l'avant-projet définitif : plan d'implantation, plan du rdc, plan des façades, plan des fondations ; décomptes définitifs des travaux (1987).</p>	1985-1987
8W17	<p>Parc de loisirs des Sesquiers.-</p> <p>Subventions, acquisition de terrains ; enquête d'utilité publique (1987).</p>	1986-1991

8W18	<p>Parc de loisirs des Sesquiers.-</p> <p>Analyse de terre pour vigne verger par le laboratoire Solaïgue (1987). Documents d'études en prévision des différentes activités (1986).                  Avant-projet sommaire, bilan prévisionnel (1987). Convention de mandat entre la commune et la SADH (Société d'Aménagement du Département de l'Hérault) pour la réalisation du parc (juillet 1987).</p>	1986-1987
8W19	<p>Parc de loisirs des Sesquiers.-</p> <p>Cartographie                  Plaine de loisirs du Sesquiers : plan topographique (1986).</p> <p>Accès                  Plans des voies d'accès I, II, chemin du ceinturon (1986) ; plan d'aménagement Archigraphis ;                  procès verbaux de délimitation (1987).                  Accès à partir de la R.N. 113 : enquête conjointe d'utilité publique et parcellaire.</p>	1986-1987
8W20	<p>Parc de loisirs des Sesquiers.-</p> <p>Lancement des marchés : notifications d'approbations                  lot n° 1 terrassements généraux ; lot n° 2 fondations spéciales ;                  lot n° 3 gros oeuvre ; lot n° 4 charpente ; lot n° 4 bis                  couverture ; lot n° 6 menuiseries ; lot n° 7 plâtrerie ; lot n°                  8 carrelages ; lot n° 9 façades ; lot n° 10 plomberie sanitaires                  ; lot n° 12 peinture (1989).</p> <p>Ordres de services, procès verbaux de réunions de chantier,                  correspondance, attestations d'assurance (1987-1989).</p>	1987-1989
8W21	<p>Parc de loisirs des Sesquiers.-</p> <p>Espaces verts, plantations, parc, île, village des pêcheurs,                  berges du lac, projet de construction d'un camping :                  correspondance.</p>	1988
8W22	<p>Parc de loisirs des Sesquiers.-</p> <p>Réseaux                  Bassin de retenue : mémoire explicatif et plans (1986).                  Réseau d'arrosage : dossiers de marché (1988).                  Viabilité générale du secteur nord : dossiers de marché lot n° 1                  voirie et réseau d'eaux ; lot n° 2 réseaux électriques (1989).</p>	1986-1989

Répertoire numérique détaillé des archives contemporaines de Mèze

8W23	<p>Parc de loisirs des Sesquiers.-                  Aménagement du parc des loisirs : dossiers de marché lot n° 1                  terrassements généraux ; lot n° 2 aménagement d'aires de grands                  jeux ; lot 3 construction de tribunes et vestiaires.                  Acquisition de terrains, indemnisations : correspondance,                  délibérations (1987-1991).</p> <p>Décomptes de travaux ; décomptes généraux et définitifs des                  ouvrages exécutés (1988-1990).</p> <p><i>Communicable en 2092</i></p>	1988-1991
8W24	<p>Parc de loisirs des Sesquiers</p> <p>Tribunes et vestiaires du stade : dossiers de marché.</p>	1988
8W25	<p>Parc des loisirs des Sesquiers</p> <p>Dossier de clôture SADH : avenant à la convention de mandat,                  états récapitulatif des dépenses.</p>	1993
8W26	<p>Parc de loisirs des Sesquiers</p> <p>Construction d'un Campotel : descriptif Archigraphis, demande de                  subvention (1989), estimation des dépenses et des recettes (1990)                  , contrats, décomptes et procès verbaux de réception des                  travaux (1988-1990), rapport (1989), correspondance portant sur                  la garantie dommages ouvrages (1990) ; dossier de clôture :                  déclaration de fin de travaux, décomptes généraux et définitifs,                  bilan de clôture au 31.12.92. (1989-1993).</p>	1988-1993
8W27	<p>Parc de loisirs des Sesquiers</p> <p>Construction d'un Campotel : cahiers des clauses techniques                  particulières (s.d.),                  dossiers de marché lots n° 1 à 4, 4 bis, 6 à 12, additif au CCAP                  (1989), plans n° 1 à 23 (1988).</p>	1988-1989
8W28	<p>Tennis de table</p> <p>Projet de création d'un centre : dossier de consultation des                  entreprises (1991-1992), note de réflexion pédagogique, plans.</p>	1991-1992

Répertoire numérique détaillé des archives contemporaines de Mèze

8W29	<p>Construction d'un terrain de tennis : demande de subvention (1985). Remise en état : correspondance (1994).</p> <p>Tennis de table, avant projet de création du "temple du tennis de table" : plans (1989), avant projet sommaire du PROFAS (projet fédéral d'animations sportives), convention de concession à la SEMABATH, cahier des charges pour la concession d'aménagement, plans du dossier de l'avant projet détaillé (1991), dossier de consultation des entreprises (1991).</p>	1985-1991
8W30	<p>Halle des sports : plan d'implantation (1981), plan d'un projet de plateau sportif (1984).</p> <p>Construction d'un gymnase, demande de subventions et lancement du projet : correspondance, marché d'ingénierie et d'architecture (1988-1989).</p>	1981-1989
8W31	<p>Construction d'un gymnase.-</p> <p>Demande de permis de construire (1984). Appel d'offres : procès verbal de la commission chargée de l'ouverture des plis (1989). Desserte : plan des abords, correspondance (1990).</p>	1984-1990
8W32	<p>Construction d'un gymnase : dossier de consultation des entreprises et dossier de marché.</p>	1989
8W33	<p>Domaine du Farlet.-</p> <p>Projet de village aéronautique : correspondance, documents de présentation, enquête publique.</p>	2001-2002
8W34	<p>Domaine du Farlet.-</p> <p>Projet de golf : documents de présentation, d'analyse financière et technique.</p>	1989-1990
8W35	<p>Domaine du Farlet.-</p> <p>Projet de village aéronautique : brochures, correspondance.</p>	2001-2002



8W36 Auberge de jeunesse - boulodrome - dégâts 1982 1982-1995  
 Auberge de jeunesse rue de la Méditerranée, rénovation des locaux et fermeture : correspondance (1989-1995).  
 Boulodrome rue Privat : plans et correspondance (1988 -1989).  
 Indemnisation des dégâts occasionnés aux bâtiments communaux lors de la tempête du 7 novembre 1982 : correspondance (1983).

*Communicable en 2026*

8W37 Rénovation des halles : dossier de marché. 1986-1990  
 Sinistre aux halles : correspondance (1987).

8W37 Rénovation des halles : dossier du projet, de la consultation 1984-1986  
 des entreprises et de l'adjudication du marché.

#### BATMENTS ADMINISTRATIFS

8W39 Mairie.- 1978-1990  
 Aménagement de la place de la mairie : dossier de marché (1988-1989).  
 Extension de la mairie : dossiers de marché (1990).

Poste : marché d'architecture (1978), location de l'immeuble La Labéchode (1984), demande de permis de construire (1988).

8W40 Commissariat.- 2001  
 Projet de réhabilitation d'un bâtiment destiné à abriter le commissariat de Mèze, lots n° 1 à 5.

*Communicable en 2032*

8W41 Projet de réhabilitation d'un bâtiment destiné à abriter le 2001  
 commissariat de Mèze, lots n° 6 à 11.

*Communicable en 2032*

#### CASERNE DES POMPIERS

8W42 Construction d'une caserne des pompiers route des salins : 1986  
 dossier de marché, plans, correspondance.

8W43	Construction d'une caserne de pompiers : dossiers de marché.	1986-1987
8W44	Extension de la caserne des pompiers : dossiers de marché, lots n° 1 à 5.	2001-2003
8W45	Extension de la caserne des pompiers : dossier de marché lots n° 6 à 11.	2002-2003

#### BATIMENTS SCOLAIRES

8W46	Construction d'une salle de restauration à l'école Clémenceau : correspondance, marché, plans (1986). Halte garderie, acquisition du portique de la copropriété "Le Tambourin" et travaux d'aménagement : correspondance avec le notaire (1985), factures des travaux (1986). Centre aéré et salle polyvalente : demandes de subvention (1981-1983).  Rénovation du foyer communal : rapport d'examen des offres (1980), procès verbal des opérations préalables à la réception (1984).	1980-1986
8W47	Collège d'enseignement général Jean Jaurès, travaux de construction et de réhabilitation : étude du projet, fascicule du concours à concepteurs (1988), plans n° 31 à 69 (1989).	1988-1989
8W48	Projet d'extension de l'école Germaine Coty, lots n° 1 à 8.	2000
8W49	Projet d'extension de l'école Germaine Coty, lots n° 9 à 13.	2000

#### EDIFICES DU CULTE

8W50	Eglise, réfection d'une voûte et de deux colonnes de la nef du transept (1983). Rénovation des orgues de l'Eglise Sainte-Hilaire : devis, correspondance technique et financière (1986).  Cimetière : plan d'état des lieux (1987).	1983-1988
------	---	-----------

*Communicable en 2019*

## Voirie, réseaux divers, protection de l'environnement

### VOIRIE

- 9W1 Chemin des Moutarels (1982), chemin du Cros (1997),  
Chemin de "La Font du Perdigal", réfection : dossier de marché (1997). 1981-1998
- CD 18 E, élargissement et redressement : correspondance (1988),  
procès verbal de constat de dégâts (1993). Carrefour de la cave  
coopérative : plan (1989).
- RN 113, aménagement d'un giratoire : plan, détail estimatif  
(1986). Traversée de Mèze, avant projet d'aménagement :  
diagnostic de sécurité, notice explicative, plans (1989).  
Expérimentation boulevard Paul Valéry, réalisation d'une voie de  
circulation en grave comptene : note, correspondance (1984).
- Voie n° 7, Autoroute A9, câbles électriques et télécommunication :  
dossiers d'enquête publique et parcellaire (1981-1991).  
Aménagement de voiries ZAE : dossier de marché (1998).
- 9W2 Aménagement de la voie n° 7 et opération n° 7 prévue au P.O.S. : 1976-1990  
enquête d'utilité publique.  
Aménagement de la voie n° 7 et opération n° 7 prévue au P.O.S. :  
enquête d'utilité publique (1978), pièce des procédures d'expropriation  
et acquisition de terrains (1979-1984), plan d'arpentage (1976).
- Desserte du Clos des pins : devis (1990). Voirie des  
lotissements "l'Auriera", "Lou Labech", l'Embattut, Rouquette,  
les Olivettes, Hôtel Grand Galion ; aménagement du chemin de  
l'Escouladou, du chemin de Montmèze, de la bordure d'étang :  
correspondance, délibérations (1982-1990).  
Acquisition de camion de voirie : correspondance (1983).
- Communicable en 2021*
- 9W3 Voirie, travaux d'entretien et d'aménagement : dossiers de 2001-2002  
marché.
- Communicable en 2033*

- 9W4 Travaux de voirie et réseaux d'eaux pluviales 1982-2000  
Aménagement de la voie de l'Oliveraie : dossier de marché (1989).
- Aménagement du quartier de la poste : convention de plan d'aménagement de zone (PAZ), dossier de marché voirie, réseaux d'eau et réseaux électriques (1991).  
Voirie et réseau d'eau : marchés, correspondance (1982-2000).
- Acquisition d'une balayeuse aspiratrice : étude (1983), marché (1998).
- Voirie et espaces verts du lotissement l'Embattut : plans (1985).
- Création d'espaces verts publics, demande de subvention au département : correspondance (1980-1984).
- Communicable en 2031*
- ECLAIRAGE PUBLIC - ELECTRICITE -TELEPHONE**
- 9W5 Projet de renforcement du réseau électrique : programme 1982-1997  
départemental (1982, 1987).
- UERDA (unité d'études et de recherche pour le développement des énergies appliquées, 1983) :  
étude sur l'éclairage public de la commune de Mèze.  
ZAE : plan général, PTT, MT, BT, éclairage public (1984).
- Eclairage public et électricité : marchés d'entretien (1996-1997)
- Rénovation de l'éclairage public des allées de l'esplanade et du jardin André Montet : correspondance (1986).  
Installation et exploitation de cabines téléphoniques sur la voie publique : convention (1982).
- Communicable en 2028*
- PORT**
- 9W6 Port conchylicole du Mourre blanc : note de faisabilité (1988). 1985-1989  
Réorganisation du port, avant-projet sommaire : plan général et estimation (1987).  
Amarrages : plan d'implantation, rapport du subdivisionnaire (1989).
- Réfection du quai ouest zone sud : pièces servant de base au marché (1989) ; plan général (s.d.).
- Communicable en 2020*

Répertoire numérique détaillé des archives contemporaines de Mèze

9W7	<p>Immeuble les rives du port de Thau : permis de construire, plans (1989).</p> <p>Opération "capitainerie du port" : cahier des prescriptions techniques particulières, plans d'un ensemble à usage de bureaux, commerces et logements (1991).</p> <p><i>Communicable en 2022</i></p>	1989-1991
9W8	<p>Port conchylicole du Mourre blanc, avant-projet de restructuration du bâti conchylicole.</p> <p><i>Communicable en 2023</i></p>	1992
9W9	<p>Le Bucentaure, création d'un bâtiment administratif au port : document d'étude, estimation des travaux (1987). Proposition de modernisation du port (1992).</p> <p>Projet de restructuration du port conchylicole du Mourre blanc : rapports (1991-1992).</p> <p><i>Communicable en 2023</i></p>	1987-1992
9W10	<p>Projet de restructuration du port conchylicole : rapport final, procès verbaux de réunions techniques, plans (1992).</p> <p>Reconstruction du pont endommagé : procès verbal de constat, correspondance (1995).</p> <p>Extension du centre conchylicole du Mourre blanc : rapport sur le site (s.d.).</p> <p>Port, plage et chemin de l'étang : plans au 1/500.</p> <p>Port du Mourre blanc : deux études technico-économiques des ports départementaux de l'Hérault, 38p. et 50p. (sept.1997).</p> <p><i>Communicable en 2028</i></p>	1992-1997
9W11	<p>Autres ports</p> <p>Port à sec de Martigues : étude (vers 1980) ; port de Loupian ; aménagement du port de Loupian, avant-projet sommaire : notice, plan d'ensemble, plan général des travaux, schémas de principe, estimation (1992), document de travail (1996).</p> <p>Ports départementaux, aspects économiques et bilans techniques (1997).</p> <p>Conférence maritime régionale (1990).</p>	1980-1997

## ETANG DE THAU

- 9W12 Schéma de mise en valeur du bassin de Thau et de sa façade maritime : plan de délimitation, arrêté préfectoral de délimitation du schéma, composition du travail, textes réglementaires, notice explicative, plans (1989).  
première phase d'études préalables : recueil des rapports, notes et documents réalisés (1989-1990) ; deuxième phase de définition des perspectives et d'évolution des activités : document introductif, compte rendus des réunions (1990-1991).
- Communicable en 2022*
- 9W13 Projet de Maison des organisations professionnelles maritimes de l'étang de Thau : dossier de présentation (novembre 1990).  
Contrat pour l'étang de Thau, avant-projet (vers 1990), bilan de la période 1990-1995.
- Recherches environnementales sur l'étang de Thau : note de M. AMANIEU ; étude sur les salmonelles et les eaux des égouts, rapport de présentation des facteurs de contamination bactérienne de l'étang par le comité départemental d'hygiène (1990).
- Ecotau, programme de recherches intégrées sur l'étang de Thau : deuxième et troisième compte rendus d'activité (1987-1989), synthèse des résultats éditée par D. JOUFFRE et M. AMANIEU (1991).
- Communicable en 2022*
- 9W14 Adduction d'eau de l'étang : avant-projet sommaire (1985).  
"Le Mourre blanc", raccordement aux réseaux E.U. et A.E.P. : plan (s.d.).  
Note préliminaire sur l'adduction d'eau du Mourre blanc (1989).  
Etude d'un réseau d'eau de lavage, avant-projet sommaire : rapport technique (1991).
- Interventions sur le réseau, traitement des effluents conchylicoles : correspondance (1989-1993) ; déchets, assainissement : notes, correspondance (1991-1992) ; projet d'assainissement : document de travail (1994-1995).
- Communicable en 2026*

9W15 Plage de l'étang, surveillance de la qualité des eaux de baignade : résultat des analyses bactériologiques, synthèses, commentaires (1982-1999). 1977-1999

Surveillance de la qualité de l'eau potable : résultat des analyses (1977-1983).

*Communicable en 2030*

9W16 Surveillance estivale des plages par la Société nationale de sauvetage en mer : correspondance, arrêtés, rapports des saisons (1984-1994). Traversée de l'étang de Thau à la nage : arrêtés, correspondance (1994-1999). 1984-1999

*Communicable en 2030*

#### AUTRES ETANGS - NAPPE ASTIENNE

9W17 Etang de Berre, étang du Levant (Palavas), étang de Salses (Leucate), étang de l'Or (Lunel) : correspondance des particuliers et associations, notes, dépliants (1991-1998). 1991-1998

"La comblement des étangs" : rapport SMNLR, 66 p.

*Communicable en 2029*

9W18 Association de sauvegarde de l'étang des Mouettes à Frontignan, suggestions et rapports : notes, correspondance. ZAC des Mouettes : étude d'impact. 1991-1997

*Communicable en 2028*

9W19 Nappe astienne de Valras Agde 1992-2001

Syndicat mixte d'étude et de gestion de l'Astien, création et activité : audit patrimonial de la gestion de la qualité des eaux du bassin hydrogéologique de l'Astien (1992), correspondance portant sur le projet de contrat de nappe (1994), contrat de nappe (1997), procès verbal de réunion du comité syndical (1998), dossier de demande de déclaration d'intérêt général de travaux (2001).

*Communicable en 2032*

GESTION DES DECHETS - RECYCLAGE

- |      |   |           |
|------|---|-----------|
| 9W20 | <p>Comparaison et optimisation de procédés d'élimination et de récupération du cadmium (et d'autres métaux lourds) contenus dans les rejets : description du projet, s.l.d. F. CHARBIT (1992).</p> <p>Mise en place d'une unité de déchets : note relative au procédé SEII, thermolyse (vers 1991).</p> <p>Agence nationale pour la récupération et l'élimination des déchets Les Transformeurs. Recyclage et traitement des déchets : rapport de H. BILLARD (1991).</p> <p>Université de Limoges et CEREMER "Effluents piscicoles, traitement et recyclage par techniques lagunaires", mémoire présenté par J-P SAMBUCCO pour l'obtention du DESS traitement des eaux (1993).</p> <p><i>Communicable en 2024</i></p> | 1991-1993 |
| 9W21 | <p>Livre blanc sur le recyclage des matières plastiques, inauguration du CEREMAP (Centre d'études et de recherches sur les matières plastiques) : correspondance, presse.</p> <p><i>Communicable en 2025</i></p>  | 1993-1994 |
| 9W22 | <p>Ecorecyclage et recyclage du caoutchouc : correspondance, presse.</p> <p><i>Communicable en 2025</i></p>   | 1993-1994 |
| 9W23 | <p>C.N.R. (Cercle national du recyclage, à Lille) : procès verbaux d'assemblées générales, correspondance, brochures (1994-1996), rapport sur les éco-emballages (1997).</p> <p><i>Communicable en 2025</i></p>   | 1984-1994 |
| 9W24 | <p>Exposition sur la collecte sélective des déchets d'emballages et le recyclage des matières plastiques CEREMHER - CEREMAP - OIKOS : note sur le projet de mars 1993.</p> <p>La réduction à la source des emballages : rapport de G. BERTOLINI envoyé par le Ministère de l'Environnement (1993).</p> <p><i>Communicable en 2024</i></p>   | 1993      |
| 9W25 | <p>Schéma et plans départementaux de collecte et traitement des déchets (1991-2001).</p> <p>Projet de décharge du Mas Dieu, Montpellier district : correspondance (1990).</p> <p>Plan d'action environnement pour le canton de Mèze, propositions d'actions pour le traitement et la valorisation des déchets solides du canton (1992).</p> <p><i>Communicable en 2032</i></p>  | 1990-2001 |



9W26 Réalisation d'une déchetterie : présentation du projet, convention, plan, procès verbaux de réunions, correspondance (1986-1991). Oikos "pour une gestion solidaire des déchets" : brochure du SINBT regroupant Bouzigues, Gigean, Loupian, Montbazin, Poussan, Villeveyrac (1993). Oikos : note d'information sur les déchets destinée aux agents de collecte (1995).

1986-1998

Etude de réhabilitation de la décharge du Mourre blanc, aide financière : correspondance (1998).

*Communicable en 2029*

9W27 Centre d'évaluations et de recherches sur les énergies renouvelables, recherches effectuées au CEREMHER : Thierry MAGNIEN. Les énergies renouvelables : étude technique, économique et écologique (1994). Projet de rapport sur les énergies renouvelables (1994). Travaux d'économie d'énergie à Mèze : correspondance avec l'AFME (1984).

1984-1994

Géothermie  
Etude économique et étude de faisabilité pour la ville de Mèze, demande d'autorisation de recherches de gîte géothermique à basse température (1984).

*Communicable en 2025*

#### AUTRES DOSSIERS ENVIRONNEMENT

9W28 Crues de l'Orb, aéroport de Fréjorgues, solidarité Arles Camargues Ségonnax, décharge de Thot, espace rural, four solaire d'Odeillo, friche industrielle de Paulilles (Port-Vendres), François Jeancard, vallée d'Asper, ZICO, Mélox, migrants Rhône-Méditerranée, autoroute de Millau, parc des Cévennes, parc de Frontignan, pont du Gard (1982-1999).

1982-1999

Journée d'études sur le chlore organisée par l'actualité chimique : documentation (1994).  
Opération "l'écosite ; science, environnement et développement local" : notes, correspondance, informations sur le CRIT développement rural (centre de recherche de l'innovation pour son transfert), la BDPA, société du groupe Caisse des dépôts (1998).

*Communicable en 2030*

## Urbanisme

10W1 Registres de courrier : courrier départ de l'agence de l'équipement (1979-1987), courrier départ de la Préfecture (1984-1988), courrier arrivée et départ du service urbanisme (1986-1990 ; 1990-1992).

1979-1992

*Communicable en 2023*

10W2 Révision du POS : rapport de présentation, plans (2001).

2001

10W3 Révision du POS devenu PLU (Plan Local d'Urbanisme) : plans (s.d.), correspondance (2002).

2002

### ZONES

10W4 ZAC (zone d'action concertée) des hameaux du Moulin : dossier d'études et de réalisation, correspondance.

1977-1986

*Communicable en 2017*

10W5 ZAC des hameaux du Moulin : dossier d'études et de réalisation, correspondance.

1977-1986

*Communicable en 2017*

10W6 Résidence la Lagune bleue, acquisition de terrains : actes, plans, correspondance (1979-1985).  
Malversations constatées dans les lotissements, notamment le lotissement Chalandon : correspondance de la procédure, jugement du tribunal de grande instance de Montpellier (1978-1982).  
Lotissement Les Horts, rétrocession des sols : modificatif au plan de masse (1979) ; ventes par la ville : liste des adjudicataires (1986).

1978-1985

*Communicable en 2086*

10W7 Lotissement "Soleil de Thau" : compte rendu de réunion (1984).  
Résidence La Couronne : correspondance, croquis (1992).  
Centre Renault et ensemble résidentiel : plans (1990).  
Transports collectifs : convention (1986).

1979-1990

*Communicable en 2021*

Répertoire numérique détaillé des archives contemporaines de Mèze

10W8	<p>ZIF (zone d'intervention foncière) : dossiers DPU (1987).</p> <p>Zone artisanale ou ZAE (zone d'activité économique) ou ZI (zone industrielle), cession de parcelles : correspondance, plans (1988).</p> <p><i>Communicable en 2019</i></p>	1987-1988
10W9	<p>ZAE (zone d'activité économique)</p> <p>Projet première tranche : notices, plans (1983) ; deuxième tranche : plans (1984) ; appel d'offres pour travaux : correspondance, RPAO, procès verbal d'ouverture des plis (1987-1988).</p> <p><i>Communicable en 2019</i></p>	1983-1988
10W10	<p>Zone artisanale : plan parcellaire (1987), statuts de la "SCI EVG mézoise", vente de lots (1989) ; troisième tranche de travaux : dossier de marché lot n° 1 voirie et réseaux d'eaux, lot n° 2 réseaux électriques (1990).</p> <p><i>Communicable en 2021</i></p>	1987-1990
10W11	<p>ZAE</p> <p>Ventes, projets d'activité : correspondance, notes, plans.</p> <p><i>Communicable en 2016</i></p>	1982-1985
10W12	<p>ZAE, construction d'un atelier relais Telosud : dossier de marché, correspondance (1980-1987).</p> <p>Location en Z.I. d'un atelier relais, liquidation judiciaire de la société C.T.F. : correspondance (1984).</p> <p><i>Communicable en 2018</i></p>	1980-1987
10W13	<p>Projet de centre de thalassothérapie Hélianthalis (non réalisé) : correspondance, plans, notes, rapports.</p> <p><i>Communicable en 2017</i></p>	1980-1986
10W14	<p>Projet de centre de thalassothérapie Hélianthalis : correspondance, plans, notes, rapports.</p> <p><i>Communicable en 2017</i></p>	1980-1986

10W15	Construction de 28 ou 31 logements, locaux et d'un garage : dossier de demande de permis de construire.  <i>Communicable en 2021</i>	1990
<b>PLANIFICATION URBAINE</b>		
10W16	Révision du POS (plan d'occupation des sols) : correspondance portant sur le plan d'aménagement de la zone NA et de l'entrée de Mèze (1982), document de travail (1983), enquête d'utilité publique (2001).  <i>Communicable en 2032</i>	1983-2001
10W17	DIA (déclarations d'intention d'aliéner).  <i>Communicable en 2023</i>	1984-1992
10W18	Droit de préemption urbain (1988-1990). Travaux de construction de la ligne électrique à 90 kV Balaruc-Mèze-Pézenas : dossier DPU (1995-1997).  <i>Communicable en 2028</i>	1988-1997
10W19	CU (certificats d'urbanisme).  <i>Communicable en 2021</i>	1988-1990
10W20	CU (1991-1992). RU (règlements d'urbanisme, 1988-1989).  <i>Communicable en 2023</i>	1988-1992
10W21	RU (1990-1992).	1988-1992
10W22	RU (1990-1992).	1990-1992

*NB Pour les permis de construire, consulter l'archiviste qui a un inventaire détaillé*

## Enseignement

- |      |  |           |
|------|--|-----------|
| 11W1 | Enseignement primaire, vie de l'école Clémenceau :<br>correspondance, arrêtés de nomination des instituteurs.<br><br><i>Communicable en 2017</i>   | 1977-1986 |
| 11W2 | Enseignement secondaire, vie du collège d'enseignement général :<br>avenant à la convention de nationalisation (1982),correspondance,<br>arrêtés (1982-1985).<br><br><i>Communicable en 2016</i> | 1982-1985 |

## Culture

### ARCHEOLOGIE ET PATRIMOINE

- |      |  |           |
|------|--|-----------|
| 12W1 | Inventaire sommaire des documents archéologiques déposés au<br>musée municipal (vers 1978).<br><br>Association Thau histoire et archéologie, travaux sur le site<br>Préhistorique de Saint-Paul à Mèze : compte rendus des fouilles<br>sur la zone d'activité artisanale et le plateau de Saint-Paul<br>(1985-1988).<br>Travaux dans le site ancien : correspondance (1987). | 1978-1988 |
| 12W2 | Bicentenaire de la Révolution française, arbres de la Liberté :<br>presse, brochures, correspondance.<br>Conférence sur les cahiers de doléances.<br>Press book "les arbres de la liberté".  | 1989      |
| 12W3 | Patrimoine maritime.- "Le caïque de Soliman", bateau école à<br>voile latine.<br>Espace jeunesse (1991). Culture : presse (1995).<br>Statue de Marianne : photos (1989).<br>Orgues classées monument historique, restauration (1988-1990).<br>Association de sauvegarde de l'abbaye Saint-Félix de Montceau :<br>correspondance (1990-1991).                                 | 1988-1995 |

THEATRE

12W4	Printemps des Comédiens : programmation.	1987-1988
12W5	Printemps des Comédiens : programmation.	1989-1991
12W6	Théâtre, propositions et animations : dépliants, correspondance.	1992
12W7	Théâtre, propositions et animations: dépliants, correspondance.	1992
12W8	Les arts du soleil (1990-1992). Lou escainouns de Mezo : texte en occitan. Lo Miralhet : pièce de théâtre en occitan.	1990-1992
12W9	Manifestations, festivals, spectacles pour enfants.	1990-1992

ETABLISSEMENTS CULTURELS

12W10	Bibliothèque : documentation, correspondance (1988-1989). Cinéma : correspondance (1999).	1989-1990
12W11	Ecole de musique, subventions : correspondance.	1980-2000
12W12	Ecole de musique, subventions : correspondance.	1980-2000
12W13	Ecole de musique, subventions : correspondance.	1980-2000

## MANIFESTATIONS LOCALES ET CULTURELLES

12W14	Affiches d'exposition, conférences, blues d'automne, Cie Michel Ettori, propositions d'expositions, La fureur de lire, Michel Arbatz, organismes de production, arts contemporains.  Comité des fêtes : bilan (1988).  Fête de l'huître : dossier de presse. Bateau promenade et train : correspondance, plan des circuits (1989).	1988-1994
12W15	Guy PERILLON, Brigitte BOILLE. Diagnostic de développement culturel appliqué à un lieu sur la commune de Mèze : tome I, document de synthèse (1992).	1988-1994
12W16	Associations [culturelles] : correspondance de Y. PIETRASANTA en tant que Maire ou conseiller général.  <i>Communicable en 2026</i>	1990-1995
12W17	Culture : compléments : 1 container.	1990-2000

## Sports

13W1	Manifestations sportives : correspondance, presse (1990-1996). Ecole de rugby et rugby club mézois : brochure (1985), correspondance (1985-1995).  Création d'un poste de directeur des activités sportives : correspondance (1987).	1985-1996
13W2	Taurus, fonctionnement du cinéma et des activités sportives : correspondance.	1987-1990
13W3	Jeux méditerranéens : programmation, correspondance.	1993

13W4	Jeux méditerranéens : programmation, correspondance.	1993-1994
13W5	Ecole de voile du Taurus, fonctionnement : correspondance, compte rendus.	1980-1985

## Syndicats dont la commune est membre

### SDEI

14W1	(Société de distributions d'eau intercommunale)	1987-1999
------	---	-----------

Implantation des canalisations : rapports d'inspection télévisés rue du docteur Magne, quai de l'étang, place Aristide Briand (1988), Avenue du général de Gaulle et autres rues (1992-1993), correspondance, comptabilité (1987-1999).

*Communicable en 2060*

### SINBT

14W2	(Syndicat intercommunal du nord bassin de Thau)	1982-1993
------	---	-----------

Plan de développement touristique : rapport intermédiaire (1993).

SINBT et SMNLR (Service maritime et de navigation du Languedoc-Roussillon). Les rives du bassin de Thau : note sur des propositions d'aménagement (s.d.).  
 SINBT archéologie. Pour la création d'un service archéologique au sein du syndicat intercommunal nord bassin de Thau (1991).  
 Mission archéologique : rapport d'activité (1992).  
 SINBT et SDEI contrat d'affermage (non signé) ; J-C DALBIGOT critique de ce contrat, 50p. (s.d.).

14W3	SINBT, chronos Yves PIETRASANTA (novembre 1981-août 1983 ; août 1983-novembre 1984 ; novembre 1984-mai 1986 ; mai 1986-septembre 1987 ; septembre 1987-septembre 1989). Schéma de gestion des déchets : organigramme du SINBT, genèse et contexte du projet, programme Oïkos.	1981-1989
14W4	SINBT : compte rendus des réunions du comité syndical (1992-1993), budgets et comptes (1992-1994).	1992-1994



Répertoire numérique détaillé des archives contemporaines de Mèze

14W5	SINBT, compte rendus des réunions du comité syndical, correspondance.	1996-1997
14W6	SINBT : correspondance.	1995-1997
14W7	SINBT : correspondance.	1998
<b>SIVU DECOMY</b>		
14W8	(syndicat intercommunal à vocation unique)  Appel d'offres de conception - réalisation d'une usine de traitement des déchets conchylicoles : correspondance (1992-1994), dossier de consultation des entreprises (1997).  <i>Communicable en 2028</i>	1992-1997
14W9	SIVY DECOMY : correspondance.  <i>Communicable en 2029</i>	1997-1998
<b>SIVOM D'ADDITION D'EAU DU BAS LANGUEDOC</b>		
14W10	SIVOM d'adduction d'eau du Bas Languedoc : marchés et correspondance.  <i>Communicable en 2026</i>	1965-1995
<b>SYMIGE</b>		
14W11	(syndicat mixte des espaces naturels de La Gardiole et des étangs) :  Compte rendu de réunions, notice des travaux de la plateforme des salins et d'une aire d'accueil du centre aéré, BP (1991-1994).  <i>Communicable en 2025</i>	1991-1994
<b>ASA MONTMEZE</b>		
14W12	(association syndicale autorisée Montmèze).  <i>Communicable en 2016</i>	1981-1985

14W13	ASA Cuvette de Montmèze : budgets et comptes.	1987-1989
14W14	ASA Cuvette de Montmèze : budgets et comptes (1990-1992 ; 1996).	1990-1996
<b>SYNDICAT INTERCOMMUNAL POUR L'AMENAGEMENT DU RUISSEAU DU PALLAS</b>		
14W15	Syndicat intercommunal pour l'aménagement du ruisseau du Pallas : budgets et comptes.	1988-1990
14W16	Syndicat intercommunal pour l'aménagement du ruisseau du Pallas : budgets et comptes.	1990-1992
14W17	Syndicat intercommunal pour l'aménagement du ruisseau du Pallas : dossiers de travaux.	1983-1987
<b>CHARTRE INTERCOMMUNALE DU PAYS DE LA VIGNE ET DES ETANGS</b>		
14W18	Chambre des métiers de l'Hérault. Présentation générale de la charte, étude, résultats, propositions d'actions, 177 p. (juin 1987). Association pour le développement et l'aménagement du pays de la vigne et des étangs : statuts (1994), rapports d'activité (1994, 1995), rétrospective deuxième édition (1985-1995). Projet de piste cyclable : demande de subvention (1995). Rapports et mémoires écrits pour le compte de l'association : C. BARTOLOME et H. REY. Diagnostic sectorial de la pêche (juin 1987).  BETEREM (bureau d'études pour l'urbanisme et l'équipement de la région méditerranéenne). Tourisme et loisirs, diagnostic, analyses et propositions. Aménagement touristique : note finale (juin 1987).  D. SARRAILH et T. ABDEL HAKIM. Diagnostic et avenir de l'agriculture, contraintes et atouts de son développement, propositions d'actions : dossier d'enquête. M. DELL'OVA. Diagnostic sur l'industrie et les services du bassin d'emploi de Sète (juin 1987).	1987-1996

- |       |  |           |
|-------|--|-----------|
| 14W19 | Charte intercommunale du pays de la vigne et des étangs : statuts de l'association, compte rendu du conseil d'administration et réunions (1992-1994), bilan comptable, rapport d'activité (1992, 1993).  | 1992-1994 |
| 14W20 | Charte intercommunale du pays de la vigne et des étangs : correspondance (1997-1999), compte rendu de réunions, propositions, rapport d'activité (1996, 1997), ordre du jour de la rencontre des entreprises et des élus du pays (1998), diagnostic territorial et propositions de gestion (1998). | 1996-1999 |

## Groupements de recherche en techniques de lagunage

- |      |   |           |
|------|---|-----------|
| 15W1 | <p>ARDAM (développement formation de l'écosite : association pour la recherche et le développement de l'aquaculture à Mèze) : correspondance (1992-1994), pièces de comptabilité (1995-1998).<br/>ARDAM, formation d'animateur de sites scientifiques, technologiques et industriels : brochure de présentation du BEATEP option scientifique et technique session 94-95 : brochure de présentation du CAP agent de la qualité de l'eau option pisciculture tropicale, du DESTA (diplôme d'études supérieures des techniques aquacoles).</p> <p>Raymond FARENG. Etude technico-économique d'une éclosérie de Black-bass (CNAM, UTSL Montpellier I, Intechmer, ARDAM).</p> <p><i>Communicable en 2029</i></p>  | 1994-1998 |
| 15W2 | <p>"Le lagunage naturel : l'écotechnique d'épuration la plus performante et la mieux adaptée pour une protection optimale du bassin de Thau" : note de D. BONDON (vers 1990).<br/>"Le lagunage naturel : l'écotechnique d'épuration la plus performante et la mieux adaptée pour une protection optimale du bassin de Thau" : note de D. BONDON (vers 1990).</p> <p><i>Zone de recherche du lagunage</i></p> <p>Société d'économie mixte Aquamer : états de synthèse comptables, correspondance (1993-1997). Dans le dossier GBM (génie biomédical) "biomatériau résorbable composite de coquille d'huître" (1995).</p> <p>Société d'économie mixte Aquasem : correspondance, comptabilité (1995-1996).</p> <p>CEREMHER (centre de recherches Mèze-Hérault)<br/>Projet écoloscope de Mèze : document de travail, correspondance (1992-1994).</p> <p><i>Communicable en 2028</i></p> | 1990-1997 |

15W3	<p>CEREMHER.-</p> <p>Mise en place d'une filière intégrée de collecte, d'élimination et de valorisation des déchets solides dans les communes du SINBT : rapport (1992).                  Proposition de contrat recherche-développement : programme et budget (1989-1993). Epuration des eaux, aquaculture : brochure de présentation du département recherches (1993).                  Activité du département CRPMH (centre de recherches pluridisciplinaires Mèze-Hérault) de la station de lagunage : rapport du CEREMHER (1993).                  Création d'un laboratoire de bactériologie : dossier technique (1995).</p> <p>Valorisation des ordures ménagères sur le canton de Mèze : mise en place d'un filière intégrée des déchets solides dans les communes du SINBT : rapport (1992).</p> <p>Propositions de contrat recherche-développement : programme et budget (1989-1993).                  Création d'un laboratoire de bactériologie : dossier technique (1995).</p> <p>Activité du département CRPMH (centre de recherches pluridisciplinaire Mèze-Hérault) de la station de lagunage : rapport du CEREMHER (1993).</p> <p><i>Communicable en 2026</i></p>	1992-1995
15W4	<p>CEREMHER : documentation, correspondance, régionale et internationale.</p> <p><i>Communicable en 2025</i></p>	1992-1994
15W5	<p>CEREMHER : rapports (1992-1994) ; projet au Cameroun (1994) et à Abidjan.                  GIE CEREMHER, CRPMH, ARDAM, Aquamer, Aquasem (1992).</p> <p>Rapports :                  - le génie biologique et médical, analyse prospective, 156 p.                  - 2 rapports de l'école nationale supérieure de chimie (vers 1981).</p> <p><i>Communicable en 2025</i></p>	1992-1994
15W6	<p>CRPMH, études sur l'écosite de Bédarieux :</p> <p>Bédarieux, inventaire de l'existant en vue du développement de l'activité économique par le tourisme (1996). Synthèses d'études qualitatives et quantitatives sur le tourisme rural : document de travail (1996). Ecosite de Bédarieux : rapport intermédiaire GIE ENTECH et annexes, pôle pêche, aquaculture, aquarium et phytofilière (1997).</p>	1991-1997

15 W 6  
(suite)      **Projet en Tunisie (CEREHMER)**  
Epuración.- valorisation de Sabkhet El Maleh Soliman plage pour la protection et la valorisation du littoral marin : rapport (1993), compte rendu de la mission de la délégation française (1994).

**Projet au Sénégal (Ministère de l'Environnement)**  
Valorisation agro-énergétique des déchets d'abattoir procédé Transpaille, cas de l'abattoir de Thiès (1992). Gestion et valorisation agro-énergétique des ordures ménagères de la ville de Bakel : dossier (1991), rapport de mission (1993).

**Projet au Chili**  
Traitement des eaux usées domestiques par écotechnologies de la ville de San Antonio, valorisation aquacole et agricole de la biomasse et des effluents épurés (1996).

*Communicable en 2028*

## Aide sociale

16W1	Hospice : statistique hospitalière.  <i>Communicable en 2015</i>	1981-1984
16W2	Personnel de l'hospice : bulletin de paie.  <i>Communicable en 2047</i>	1979-1986
16W3	Personnel de l'hospice : bulletins de paie.  <i>Communicable en 2047</i>	1979-1986
16W4	Personnel de l'hospice : bulletins de paie.  <i>Communicable en 2051</i>	1981-1990
16W5	Hospice des vieillards, dossiers de travaux (1966) ; rénovation des locaux : plans, APS (1981).	1966-1981
16W6	Hospice : correspondance.  <i>Communicable en 2013</i>	1976-1982

Répertoire numérique détaillé des archives contemporaines de Mèze

16W7	<p>Action sociale, CCAS :</p> <p>circulaires, correspondance (1989-1991) ;                      création d'un emploi de coordinatrice : correspondance, convention (1982).</p> <p><i>Communicable en 2013</i></p>	1982
16W8	<p>CCAS : correspondance.</p> <p><i>Communicable en 2029</i></p>	1996-1998
16W9	<p>CCAS : budgets et comptes.</p>	1984-1989
16W10	<p>CCAS : budgets et comptes (1990-1992 ; 1997).</p>	1992-1997
16W11	<p>[CCAS]Etat de dépenses/ recettes (1997) : compte rendus du conseil d'administration (1996-1998).</p>	1996-1998
16W12	<p>Halte garderie, crèche, espace jeunesse : correspondance.</p> <p><i>Communicable en 2026</i></p>	1988-1995
16W13	<p>Dossiers familiaux d'aide sociale (1986-1987), RMI (revenu minimum d'insertion), accès à l'aide médicale totale (1998) : correspondance.</p> <p>Elections des représentants du personnel à la commission paritaire de l'hospice : feuille de dépouillement (1982).</p> <p><i>Communicable en 2029</i></p>	1982-1998

## Fonds de M. Pietrasanta

### ACTIVITES DANS LE DOMAINE DE L'ENVIRONNEMENT

17W1	<p>IFEN (institut français de l'environnement) présidé par Y. Pietrasanta : chronos départ (février-juin 1992 ; septembre-décembre 1992 ; décembre 1992-février 1993 ; février 1993 ; février-mars 1993). Ministère de l'économie. Note de synthèse du dossier croissance et environnement (1992).</p> <p><i>Communicable en 2024</i></p>	1992-1993
17W2	<p>IFEN. Etude de faisabilité d'un observatoire de l'environnement littoral pour la région Languedoc-Roussillon : rapport final et synthèse (mai 1994).</p> <p>IARE (institut des aménagements régionaux et de l'environnement, à Paris, Y. Pietrasanta vice-président) : rapports, correspondance (1984-1995).</p> <p>Univ. Paul VALÉRY Montpellier II. Jean-Noël LHERITIER. Quelques aspects de la protection de la nature dans le Languedoc-Roussillon, DEA s.l.d. Jean LE COZ (1978).</p> <p><i>Communicable en 2026</i></p>	1978-1995
17W3	<p>IARE : rapports, correspondance.</p> <p><i>Communicable en 2028</i></p>	1984-1997
17W4	<p>IARE : rapports, correspondance.</p> <p><i>Communicable en 2030</i></p>	1997-1999
17W5	<p>Journées des directeurs généraux de l'environnement les 23-24 septembre 1994 à Mèze : convocations.</p> <p><i>Communicable en 2025</i></p>	1994
17W6	<p>Cercle français de l'eau : correspondance reçue (1996-1999). ADEME (agence de l'environnement et de la maîtrise de l'énergie) : correspondance reçue (1992-1994).</p> <p><i>Communicable en 2030</i></p>	1992-1999

17W7 Elf Aquitaine : documentation, correspondance avec le Maire (1994-1997).  
Réunion du comité scientifique du premier centre de recherche sur l'environnement marin (de Stavanger) créé par Elf Norvège les 21 et 22 mars 1996 à Mèze : correspondance.  
  
APIEU (atelier permanent d'initiation à l'environnement urbain Montpellier-Mèze) : brochures, correspondance (1995-1998).  
  
*Communicable en 2029*

17W8 Ministère de l'environnement, collège de la prévention des risques technologiques: documentation (1995-1999), transcriptions des entretiens de Ségur (1995).  
Rapport sur la catalyse au Japon (1998).  
F. JEANCARD. Proposition d'une étude de filière de compostage (1999).  
  
Ecorecyclage : documentation issue de colloques (1993-1994).  
  
*Communicable en 2030*

17W9 Décharge d'Apt : correspondance, rapports (1977-1992).  
  
Carrières dans différentes communes : Castries (correspondance génération écologie 1998), comité du cadre de vie entre Séranne et Pic-Saint-Loup, association La Boissière environnement (1992), projet carrière de Brissac, carrière de Saint-Pargoire (1992), Saint-Thibéry écologie contre carrière Mazza (1992).  
  
*Communicable en 2023*

#### ACTIVITE SCIENTIFIQUE ET D'ENSEIGNEMENT

17W10 Ecole Nationale Supérieure de Chimie de Montpellier : correspondance, notamment adressés au président de Plasson Olbia (1985) ; laboratoires (1992-1993) : CEA (Commissariat à l'énergie atomique, 1992-1993).  
  
Activité d'enseignement : vrac de correspondance, notes, titres et travaux de professeurs (vers 1994).  
  
*Communicable en 2027*



17W11	<p>Professeur DELMAS. Projet de développement d'une nouvelle filière agro-alimentaire de production en alimentation animale, sucre et dérivés, alcool carburant et pâte à papier. (Ecole nationale supérieure de chimie de Toulouse, laboratoire de chimie des agroressources (1991).  Y. PIETRASANTA. Titres et travaux, note concernant l'activité de recherche (1992-1998).  D. MEILLASSOUX. Recyclage de pièces en matières plastiques entrant dans la fabrication de véhicules automobiles : thèse Univ. Montpellier II chimie des matériaux (1994).</p> <p><i>Communicable en 2029</i></p>	1991-1998
17W12	<p>Environnement, formations et économie</p> <p>Réhabilitation du DESS relations publiques à l'Environnement : correspondance entre J. Vigneron et Y. Pietrasanta (1995).  Institut Sud Equilibre à Mauguio, projet de centre de formation :    étude de faisabilité (1993). Structure et profils des emplois environnement en France (1993).  Jérôme ROCH. Environnement et emploi. Vers une observation statistique des emplois dans le domaine de l'environnement : note de méthode (1996).  Patricia QUIMCANPOIX (AFIE). Emplois et formations initiales en environnement (1994).</p> <p><i>Communicable en 2027</i></p>	1993-1996
17W13	<p>Activité d'enseignement : notes, correspondance, rapports.</p> <p><i>Communicable en 2028</i></p>	1992-1997
17W14	<p>Activité d'enseignement : notes, correspondance, rapports.</p> <p><i>Communicable en 2028</i></p>	1992-1997
17W15	<p>Activité d'enseignement : notes, correspondance, rapports.</p> <p><i>Communicable en 2028</i></p>	1992-1997
17W16	<p>Activité d'enseignement : notes, correspondance, rapports.</p> <p><i>Communicable en 2029</i></p>	1995-1998

17W17	<p>Activité d'enseignement : notes, correspondance, rapports.</p> <p><i>Communicable en 2028</i></p>	1992-1997
17W18	<p>Club européen de la santé : correspondance (1996-1997)</p> <p>- Présentation générale et objectifs (1970-1996)                      - Stress en milieu de travail, approche épidémiologique.                      Première enquête nationale multicentrique.                      - Le stress en milieu de travail. Etude évaluative de deux approches conjuguées : épidémiologique et psychosociale.                      - Les réponses de l'entreprise en matière d'environnement, santé, sécurité, mieux-être                      - L'enfant et la sécurité en Europe. Comment être acteur de prévention en acquérant un esprit de sécurité? (1992)</p> <p><i>Communicable en 2028</i></p>	1992-1997
17W19	<p>Club européen de la santé (1996-1998)</p> <p>Pharmaciens sans frontières : correspondance, notes, rapports (1994-1995) ;                      projet de fondation environnement et santé : rapport confidentiel ;                      protocole d'accord sur les déchets issus de médicaments (1994)</p> <p><i>Communicable en 2029</i></p>	1994-1998
<b>PARTIS POLITIQUES</b>		
17W20	<p>MRG : rapport présenté par Yves PIETRASANTA, délégué national du mouvement des radicaux de gauche à l'environnement (vers 1991)</p> <p>Génération écologie : liste d'adhérents, correspondance officielle ou informelle, photos de personnalités, programme, charte, prospectus (1986-1992).</p> <p><i>Communicable en 2022</i></p>	1986-1991
17W21	<p>Génération écologie, activité politique : correspondance, planning, procès verbaux de réunions (1991-1992).                      La campagne du littoral : prospectus, correspondance, presse (été 1991).</p> <p><i>Communicable en 2023</i></p>	1991-1992
17W22	<p>Génération écologie ; les écharpes vertes : presse nationale.</p> <p><i>Communicable en 2025</i></p>	1993-1994

Répertoire numérique détaillé des archives contemporaines de Mèze

17W23	Génération écologie, chronos départ : courriers émis par M. Pietrasanta (juin 1990 à septembre 1991 ; septembre 1991 à décembre 1991 ; décembre 1991 à février 1992).  <i>Communicable en 2023</i>	1990-1992
17W24	Génération écologie, chronos départ : courriers émis par M. Pietrasanta (juin 1990 à septembre 1991 ; septembre 1991 à décembre 1991 ; décembre 1991 à février 1992).  <i>Communicable en 2023</i>	1990-1992
17W25	Génération écologie, chronos départ : courriers émis par M. Pietrasanta (février à mars 1992 ; juin à octobre 1992).  <i>Communicable en 2023</i>	1992
17W26	Génération écologie, chronos départ : courriers émis par M. Pietrasanta (octobre à décembre 1992 ; décembre 1992 à mars 1993 ; mars à avril 1993).  <i>Communicable en 2024</i>	1992-1993
17W27	Génération écologie, chronos départ : courriers émis par M. Pietrasanta (octobre à décembre 1993 ; janvier à mai 1994 ; mai à septembre 1994).  <i>Communicable en 2025</i>	1993-1994
17W28	Génération écologie, chronos départ : courriers émis par M. Pietrasanta (septembre à décembre 1994 ; décembre 1994 à mars 1995 ; juin à juillet 1995).  <i>Communicable en 2026</i>	1994-1995
17W29	EEM (entente des écologistes de la Méditerranée) et lettre méditerranéenne de l'écologie : correspondance, presse.  <i>Communicable en 2026</i>	1994-1995

### CONSEILLER GENERAL

17W30 Chronos départ (janvier-mars 1988). 1988  
*Communicable en 2019*

17W31 Conseil général : chronos départ (mai-décembre 1988). 1988  
*Communicable en 2019*

17W32 Conseil général : chronos départ (janvier-avril 1993). 1993  
*Communicable en 2024*

17W33 Conseil général : chronos départ (avril-septembre 1993). 1993  
*Communicable en 2024*

17W34 Conseil général : chronos départ (septembre-décembre 1993). 1993  
*Communicable en 2024*

17W35 Conseil général : chronos départ (février-juin 1998). 1998  
*Communicable en 2029*

17W36 Conseil général : chronos départ (juillet-décembre 1998). 1998  
*Communicable en 2029*

### MAIRE

17W37 Eco-maires : correspondance, documentation. 1992-1998  
*Communicable en 2029*

17W38 SIHDEVIC (syndicat intercommunal héraultais pour le développement de la vidéocommunication) : correspondance, procès verbaux de réunions. 1991-1998  
*Communicable en 2029*

Répertoire numérique détaillé des archives contemporaines de Mèze

17W39	Eco-maires : correspondance, documentation.  <i>Communicable en 2029</i>	1992-1998
17W40	AMF (Association des Maires de France) : correspondance, convocation à des congrès.  <i>Communicable en 2028</i>	1992-1997
17W41	AMF (Association des Maires de France) : correspondance, convocations à des congrès.  <i>Communicable en 2028</i>	1992-1997
17W42	Association des petites villes de France : correspondance, documentation.  <i>Communicable en 2024</i>	1992-1993
17W43	CCI de Sète-Frontignan-Mèze : correspondance, documentation environnement, tourisme, CJD (centre des jeunes dirigeants d'entreprise).  <i>Communicable en 2029</i>	1992-1998

**INDEX**  
**Des lieux, matières, personnes, organismes, édifices**

**ABDEL HAKIM T.**  
14W18

**Abidjan**  
(Côte d'Ivoire)  
15W5

**ACCIDENT DU TRAVAIL**  
5W9

**ADMINISTRATION COMMUNALE**  
1W44, 1W85-88

**AFFICHAGE**  
2W76

**Agde**  
2W18

**Agence de l'environnement et de la maîtrise de l'énergie**  
2W31, 17W6

**Agence française pour la maîtrise de l'énergie**  
9W27

**AGRICULTURE**  
1W111, 2W49, 14W18

**AIDE SOCIALE**  
16W7, 16W13

**AMENAGEMENT DU TERRITOIRE**  
1W104, 14W2, 14W18-19

**Apt**  
17W9

**AQUACULTURE**  
1W109, 2W19, 15W1-3

**ART DRAMATIQUE**  
12W4-8

**ASSOCIATION**  
2W21, 12W16

**Association des maires de France**

17W40-41

**Association des petites villes de France**

17W42

**Association française de normalisation**

2W34-35

**Association La Boissière environnement**

17W9

**Association pour la maîtrise de la qualité de l'air en Languedoc-Roussillon**

2W42-44, 2W46

**Association pour la promotion industrielle du Languedoc-Roussillon**

2W41

**Association pour la recherche et le développement de l'aquaculture à Mèze**

15W1, 15W5

**Association syndicale autorisée Montmèze**

14W12

**Atelier permanent d'initiation à l'environnement urbain Montpellier-Mèze**

17W7

**Aurillac**

2W17

**Autoroute A9**

9W1

**Balaruc**

2W17

**BARTOLOME C.**

14W18

**BATIMENT ADMINISTRATIF**

8W39-40

**Bédarieux**

2W17, 15W6

**BERTOLINI G.**

9W24

**BETEREM**

14W18

**BIBLIOTHEQUE**

12W10

**BILLARD H.**

9W20

**BONDON D.**

15W2

**Brissac**

17W9

**CADASTRE**

6W15-16

**CALAMITE AGRICOLE**

3W21

**Capitainerie du port**

9W7

**CARRIERE**

17W9

**Caserne de pompiers**

8W43

**Caserne des pompiers**

8W42, 8W44-45

**Castries**

2W17, 17W9

**CD 18 E**

9W1

**Centre aéré**

8W46

**Centre communal d'action sociale**

5W13, 16W7-11



**Centre d'études et de promotion des activités lagunaires et maritimes**

2W40

**Centre d'études et de recherches Mèze Hérault**

9W20, 9W24, 9W27, 15W2-5

**Centre d'études et de recherches sur les matières plastiques**

2W55, 9W21, 9W24

**Centre d'études, d'expérimentation et de réalisation pour la protection, la rest**

2W15-16

**CENTRE DE LOISIRS**

8W1-27

**Centre de recherches pluridisciplinaires Mèze Hérault**

15W3, 15W5-6

**Centre de tennis de table**

8W28-29

**Centre national de la recherche scientifique**

2W59

**Cercle français de l'eau**

17W6

**Cercle national du recyclage**

9W23

**Chambre de commerce et d'industrie de Sète-Frontignan-Mèze**

17W43

**CHARBIT F.**

9W20

**Charte intercommunale du pays de la vigne et des étangs**

14W18-20

**CHASSE**

3W19-20

**CINEMA**

12W10

**CINEMATHEQUE**

13W2

**CLAPIER Serge (établissements)**

1W110

**Club européen de la santé**

17W18-19

**COLLEGE**

8W47

**Collège Jean Jaurès**

8W47, 11W2

**Comité du cadre de vie entre Séranne et Pic-Saint-Loup**

17W9

**COMMEMORATION**

2W79

**Commissariat**

8W40

**Commissariat à l'énergie atomique**

17W10

**Commission spécialisée énergie recherche innovation**

2W22-30

**CONCHYLICULTURE**

2W49, 14W8

**CONSEIL GENERAL**

2W54

**CONSEIL MUNICIPAL**

1W1-44, 1W111

**CONSEILLER GENERAL**

17W30-31

**CONTENTIEUX ADMINISTRATIF**

1W108

**COSTE L.**

2W39

**CULTURE**

2W14, 12W1-2, 12W15-17

**DALBIGOT J-C**

14W2

**DECES**

3W11-15

**DECOUPAGE ELECTORAL**

4W1

**DELL'OVA M.**

14W18

**DELMAS (professeur)**

17W11

**DISTRIBUTION ELECTRIQUE**

1W107, 9W5

**Domaine du Farlet**

8W33-35

**EAU**

14W1, 14W10

**EAU POTABLE**

9W15

**ECOLE**

8W46

**Ecole Clémenceau**

8W46, 11W1

**Ecole Germaine Coty**

8W48-49

**ECONOMIE**

2W41

**EDUCATION SPORTIVE**

13W5

**ELECTEUR**

2WE1-10, 4W2-22

**ELECTION EUROPEENNE**

4W23

**ELECTION LEGISLATIVE**

4W27

**ELECTION MUNICIPALE**

4W29, 4W31

**ELECTION PRESIDENTIELLE**

4W25

**ELECTION PROFESSIONNELLE**

4W32-37, 4W39, 4W39

**ELECTION REGIONALE**

4W28

**ELECTION SENATORIALE**

4W26

**ELECTION SOCIALE**

4W39, 4W39

**Elf Aquitaine**

(entreprise)

17W7

**ELIMINATION DES DECHETS**

2W10-11, 2W39, 2W62, 9W14, 9W22, 9W24-26, 14W3, 14W7

**EMPLOI**

1W109, 14W18, 17W12

**ENSEIGNEMENT**

11W1-2, 17W10, 17W13-17

**Entente des écologistes de la Méditerranée**

2W62, 17W29

**Entente nationale des élus de l'environnement**

2W47

**ENVIRONNEMENT**

2W1-13, 2W15, 2W17-19, 2W21, 2W34, 2W36-39, 2W42, 2W45-46, 2W53, 2W55-56,  
2W58-59, 9W28, 17W1-5, 17W12, 17W21-22

**ESPACE VERT**

9W4

**ETABLISSEMENT MEDICO SOCIAL**

16W1-12

**FARENG Raymond**

15W1

**Fédération nationale de l'industrie hôtelière**

1W111, 2W15

**FINANCES COMMUNALES**

1WE1-21, 6W1-14

**FISCALITE**

6W17

**FORET**

1W111

**FOUILLE ARCHEOLOGIQUE**

2W14, 12W1, 14W2

**Foyer communal**

8W46

**Frontignan**

2W17, 9W18

**Groupement d'intérêt économique environnement et technologies**

15W3

**Gymnase**

8W30-32

**Halle des sports**

8W30

**Halte garderie**

8W46

**Hospice de Mèze**

16W1-2, 16W5-6, 16W13

**HYDROCARBURE**

2W20

**INSTALLATION CLASSEE**

1W110

**INSTALLATION SPORTIVE**

8W1-14, 8W30-32

**Institut des aménagements régionaux et de l'environnement**

17W2-4

**Institut français de l'environnement**

2W63, 17W1-2

**Jardin André Montet**

9W5

**JEANCARD F.**

17W8

**JEANJEAN (société)**

1W110

**JOUFFRE D.**

9W13

**Le Cres,**

2W17

**Les Plantiers**

2W17

**LHERITIER Jean-Noël**

17W2

**LITTORAL**

1W109, 2W15

**LOTERIE**

2W78

**LOTISSEMENT**

9W2, 10W16, 10W16

**MAGNIEN Thierry**

9W27

**MAIRE**

1W45-84, 2W35, 17W39

**Mairie**

8W39

**Maison de la mer**

2W14

**Maison du temps libre**

8W15-16

**MANIFESTATION CULTURELLE**

12W4-9, 12W14

**MANIFESTATION SPORTIVE**

13W3

**MARIAGE**

3W6-10

**Marseillan**

2W17

**MATIERE PREMIERE**

2W22-31, 9W27

**Mauguio**

2W17

**MEILLASSOUX D.**

17W11

**Montarnaud**

2W17

**Montchanin**

2W17

**Montpellier**

2W17, 9W25

**Mouvement des radicaux de gauche**

17W20

**MOUVEMENT ECOLOGISTE**

2W19, 2W47, 2W51-52, 2W57, 2W60-62, 2W74, 17W20-28, 17W37, 17W39

**Murviel-les-Montpellier**

2W17

**Musée de la plaine des dinosaures**

2W14

**MUSIQUE**

12W11-13

**NAISSANCE**

3W1-5

**NAPPE D'EAU**

9W12-19

**Olonzac**

2W18

**Palavas-les-flots**

2W18

**Parc de loisir des Sesquiers**

8W17-27

**Pardailhan**

2W18

**PARTI POLITIQUE**

2W51, 2W53, 2W58

**PATRIMOINE CULTUREL**

12W3

**PATRIMOINE ECRIT**

12W2

**PECHE**

2W49, 3W32-35, 14W18

**PERSONNEL**

5W1-13, 16W2-4

**PIETRASANTA Yves**

2W51, 17W1-20, 17W23, 17W25-37, 17W39-43

**POLICE**

1W106, 3W42

**POLLUTION**

2W10, 2W43

**Pomerols**

2W18

**PORT**

1W109, 3W36-41, 9W6-11

**Port-Argelès**

2W17



**POSTE**

2W68

**Poste**

8W39

**POUYTES (entreprise)**

1W108

**PRESSE**

1W89-103, 2W50-51, 2W56, 2W60-63, 2W66-71, 2W74-75

**PROPRIETE PUBLIQUE**

7W1-10

**PROTECTION DE LA NATURE**

2W39, 14W11

**PUBLICATION INTERNE**

2W65

**QUIMCANPOIX Patricia**

17W12

**RECENSEMENT DE LA POPULATION**

3W16-18

**RECHERCHE MINIERE**

9W27

**RECHERCHE SCIENTIFIQUE**

2W22-30, 2W40, 2W59, 15W2-3, 15W5, 17W8

**REFERENDUM**

4W24

**REMUNERATION**

5W1-7

**RESEAU DE DISTRIBUTION**

9W4

**RESEAU ROUTIER**

9W1-4

**REY H.**

14W18

**Riols**  
2W18

**RN 113**  
9W1

**ROCH Jérôme**  
17W12

**Romorantin**  
2W18

**Sabkhet El Maleh**  
(Tunisie)  
15W6

**Saint-Pargoire**  
2W18, 17W9

**Saint-Thibéry**  
2W18, 17W9

**SAMBUCO J-P**  
9W20

**San Antonio**  
15W6

**SANTE**  
17W18-19

**SAPEUR POMPIER**  
5W12-13

**SARRAILH D.**  
14W18

**Sérignan**  
2W18

**Service maritime et de navigation du Languedoc-Roussillon**  
14W2

**Sesquiers**  
8W2

**Sète**  
2W18

**Société d'économie mixte Aquamer**

15W2

**Société d'économie mixte Aquasem**

15W2

**Société d'économie mixte d'aménagement du bassin de Thau**

1W104, 2W32-33

**société d'informatique et d'aide à la gestion**

1W110

**Société de distribution d'eau intercommunale**

14W1-2

**société départementale des transports de l'Hérault**

1W111

**Sommières**

2W18

**SPORT**

1W44, 2W14, 2W62, 2W72-73, 5W11, 8W28-29, 13W1-2

**Station d'épuration**

1W105

**Syndicat d'adduction d'eau du Bas Languedoc**

14W10

**Syndicat intercommunal à vocation unique**

(traitement des déchets conchyliques)

14W8-9

**Syndicat intercommunal du nord bassin de Thau**

2W55, 9W26, 14W2-7

**Syndicat intercommunal héraultais pour le développement de la vidéocommunication**

1W107, 17W37

**Syndicat intercommunal pour l'aménagement du ruisseau du Pallas**

14W15-20

**Syndicat mixte de protection des espaces naturels de la Gardiole et des étangs**

14W11

**Taurus**

8W1, 8W3-14

**TAXE D'HABITATION**

6W17

**TAXE FONCIERE**

6W17

**TAXE PROFESSIONNELLE**

6W17

**TELECOMMUNICATIONS**

1W107, 2W77

**THERMOCLIMATISME**

10W16, 10W16

**Thiès**

(Sénégal)

15W6

**Tirua**

(Chili)

1W105

**TOURISME**

12W14, 14W2, 14W18

**TRAITEMENT DES EAUX USEES**

14W12-14

**TRANSPORT EN COMMUN**

1W111

**URBANISME**

1W44, 10W16, 10W16, 10W16, 10W16, 10W16, 10W16, 10W16, 10W16, 10W16, 10W16, 10W16, 10W16, 10W16, 10W16-22

**VIE POLITIQUE**

2W48, 2W50, 2W57, 2W71, 17W5

**VIGNERON J.**

17W12

**Villeherviers**

2W18

**VITICULTURE**

2W49, 3W22-31

**Voie n° 7**

9W1-2

**ZONE D'AMENAGEMENT**

10W16, 10W16, 10W16, 10W16, 10W16

**ZONE INDUSTRIELLE**

10W16, 10W16, 10W16